大公報

Ta-Kung-Pao
Hong Kong

督印人　費彝民

廣州市軍管會登記證新字第八號

經中國人民郵政登記認為新聞紙類
廣東人民郵政管理局執照第十五號

第一萬七千八百八十八號

今日出紙兩大張
售港幣壹毫
（外埠另加郵費）

館址　香港干諾道中一二三號
經理部電話　三七二二三
編輯部電話　三三九一一
電報掛號8778
廣州辦事處　惠吉西路二坊二號
電話：10979　11605　11790

干諾道中一二三號有利有限公司承印

梅農昨在聯大聲明 印不參加政治會議

相信朝中具促成和平誠意 正告美國勿砰然關上大門

紐西蘭要求主席撤銷邀請印度參加提案

【路透社紐約廿八日電】印度廿八日自請除名為政治會議的參加國家。印度代表維．克．梅農在聯大對這個問題交付表決之前，要求聯國大會不用通過請印度參加政治會議的提案。他說，他希望大會不必勉強通過關於印度對這個問題的提案。梅農從講壇走下來時，大會代表向他熱烈鼓掌喝采。梅農對大會說，印度這一行動的動機，是為了給「停戰後的時期」創造適當的氣氛。

路透社按：請印度參加政治會議的提案，是英、加、澳、紐四國提出的，它遭到了美國的極力反對。這個提案廿七日已在政治委員會通過，贊成的廿七票，反對的廿一票，棄權的十一票。

梅農說：印度沒有受到英國或本案任何原提議國家的壓力。美國代表洛奇立即恭維梅農一番，說他具有「慷慨和政治家」風度。大會開會前，梅農和維辛斯基曾在一處走廊上交談一遍，在旁的只有一位蘇聯傳譯員。請印度參加政治會議的原提議人之一新西蘭代表孟羅，代表原提案人說，鑒於梅農的聲明，他請大會主席不將這案交付表決。「我們渴望印度盡它的責任，它不能這樣做，我們深感遺憾。」

梅農說，印度對於這事的看法，是我們現已進入停戰後的時期；我們不僅僅是停止戰爭，而且是向着和平邁步前進」。印度了解，中朝兩國將以「合情合理的精神和促成和平解決的願望」，處理這件事。梅農說明，正是為了這種種理由，印度所以不參加政治委員會對於政治會議組織問題的表決。然而，這不是說我們沒有意見，也不說我們漠不關心。

梅農說，他希望正告美國代表，印度也關懷那些飽嘗戰爭的人，盼望他們迅速回家。這是大家願望的事，但僅僅願望是不夠的。「我們必須為達到願望開闢途徑」，也要盡可能不砰然關上大門。已經有了不少障礙，必須一一把它克服。

【路透社紐約廿八日電】聯合國大會廿八日通過了派兵參加朝鮮戰爭的十六國家始有資格參加政治會議的議案。接着，否決了請十五國參加政治會議的蘇聯提案，表決結果是四〇對五票，十一票棄權。大會又以五十五比一票（一票棄權）通過蘇聯「在對方要求下」參加政治會議，又以四十三比五票（十票棄權）通過盟國所提出的政治會議的組成。

【路透社紐約廿八日電】聯合國大會廿八日否決了重開辯論政治會議組織問題的蘇聯提案，表決結果是三六對一一票，十二票棄權。

重開辯論的提案是蘇聯代表維辛斯基提出的。維辛斯基說：再次辯論有關的問題，他認為「適當，有用，必要和合法」。

【蘇聯的提案立即交付表決，並遭否決。

【路透社倫敦廿八日電】關於英美兩國在政治會議的組織上發生分歧這件事，倫敦外交界廿八日表示深切遺憾。有些報紙把廿七日晚政治委員會的表決結果，視為對這個世界組織作悲觀的檢討的開端。倫敦官方不準備預言舉行政治會議的機會，更談不上會議的形式了。

「曼徹斯特衞報」發表社評，說這次的表決結果，「儘管不見得慘不堪言，也是良堪浩歎了。所以不見得慘不堪言，是因為它還不是最後的定局：……可是同時，損害已經造成了。「一致支持（？）停戰的非共產主義世界，將來參加政治會議，竟是你猜我忌，意見不一」。「每日郵報」說，「聯合國講壇已變成一個表演宣傳的舞台，而不是真正和有效的外交場所。」「每日電訊報」說，在解決東方問題的會議上，「印度參加是有好處的。」「新聞紀事報」說，政治委員會的表決結果，是美國一個「又苦又甜的勝利」。「每日鐵報」大舉抨擊杜勒斯的主張，有些只能使聯合國歸於消滅，不復是一個真正的世界組織而已。聯合國所需要的首要的改革，是及早邀請共產黨中國出席。」

朝鮮輿論界一致指出 聯合國中兩條路線

與和平政策的路線相對的是美國的戰爭政策的路線，

固執着政治會議只由交戰雙方參加的意見，拒絕蘇聯及印度參加。這種主張不但受到若干國家代表的駁斥，而且連十五國的若干代表也不予支持。

【新華社平壤廿八日電】朝鮮輿論界一致支持關於政治會議問題的蘇聯提案和中朝兩國政府的聲明，主張政治會議必須成為和平解決朝鮮問題的會議。

朝鮮中央通訊社二十七日以「朝鮮人民堅決支持關於政治會議問題的蘇聯提案」為題發表評論說：我們朝鮮人民和全世界愛好和平人民一起，注視着聯合國大會關於政治會議的組成問題的討論。朝鮮人民之所以對此關心，是因為政治會議將要討論從朝鮮境內撤退一切外國軍隊的問題與和平解決朝鮮問題的問題。全世界人民之所以對此關心，是因為朝鮮問題能否和平解決，對維護和鞏固遠東與世界和平有着密切的關係。

評論指出：現在，在聯合國政治委員會內有兩條完全相反的路線：一條是蘇聯的和平政策的路線；另一條是美國的戰爭政策的路線。蘇聯主張政治會議要採取「圓桌會議」的形式，由交戰雙方和關心和平解決朝鮮問題的國家參加；而美國卻在固執着政治會議只由交戰雙方參加的意見。蘇聯並提議，政治會議的任何決定必須獲得朝鮮停戰雙方一致的同意才能通過。誰都知道，蘇聯的主張是最為正當而合理的；相反地，聯合國政治委員會的討論過程已徹底暴露了美國所固執的十五國提案是如此的不正當與不合理。美國代表以停戰協定第六十款作為藉口，來為其不正當的立場辯護。但是在這個條款中找不到一句話或一個字可以用來拒絕蘇聯參加，蘇聯為了和平解決朝鮮問題曾作了一貫的努力，蘇聯是朝鮮的鄰邦，而且對世界和平與安全有着絕對的影響力者。同時，在條款上也找不到任何拒絕印度參加的規定，印度對和平解決朝鮮問題作了不少的努力，並對遠東和平擔着巨大的關心。評論指出，這種主張不但受到若干國家代表們的駁斥，而且連參加提出十五國提案的若干國家代表也不予支持。

評論說：我們全朝鮮人民和中國人民一起，熱烈地歡迎周恩來外交部長和南日外務相的完全支持蘇聯提案的聲明。我們的態度是明確的，我們支持蘇聯的提議，反對美國的提案。

評論強調指出：聯合國大會到現在為止的討論過程表明：美國不但沒有一點和平解決朝鮮問題與緩和國際緊張局勢的誠意，反而瘋狂地製造障礙，在這方面美國提出十五國提案，說明他們圖謀把政治會議變成板門店談判的再版，以破壞朝鮮的和平。朝鮮人民決不容許美帝國主義戰爭販子企圖把政治會議變為其再次進行侵略和擴大戰爭的屏障的陰謀得逞。

「民主朝鮮報」同一天也發表社論指出：全世界人民注視着與會在和平解決朝鮮問題的政治會議有關的問題。但是，美方在解決政治會議的形式和組成等重要問題上卻固執着他們對停戰協定第四條六十款的不正當的解釋。美方因為知道在政治會議上要討論的問題之一是一切外國軍隊從朝鮮撤出的問題，所以它簽訂了規定美國陸、海、空軍有權駐在南朝鮮領土上的所謂韓美「共同防禦條約」，同時又製造了所謂「十六國宣言」。這表明美方並不是為了和平解決朝鮮問題與緩和國際緊張狀態所努力，而是仍然在為戰爭的目的而玩火。

社論說：按照六十款的本質，朝鮮的鄰邦，特別是對朝鮮問題有直接利害關係的各國，應當包括在政治會議的成員中。關心和平解決朝鮮問題的其他各國的代表也必須參加。會議應該採取「圓桌會議」的形式，以便保證會議的最大成就。因此，南日外務相在聲明中支持了維辛斯基的提案，強調政治會議必須採取圓桌會議的形式，並主張首先討論一切外國軍隊從朝鮮撤出的問題與和平解決朝鮮問題，然後再討論其他問題。

這就是我方維護全體愛好和平人民的利益以及和平與國際安全的堅定立場的又一次表現。如果美方不是在口頭上而是真正願望和平解決朝鮮問題，那末就必須接受我們的正當主張。

「朝鮮人民軍報」也發表社論，支持蘇聯的提案和朝中兩國政府的聲明。社論說：全朝鮮人民和全世界愛好和平人民一起，堅決要求使行將召開的政治會議成為和平解決朝鮮問題的會議。我們並決心為此而奮鬥到底。

四天來四次「跳樓」 華爾街股票續跌

鐵路股票跌到去年最低紀錄

【本報訊】據香港「德臣西報」紐約廿七日消息，華爾街股票市連續第四天大跌價，其情形像廿六日一樣，開市時稍微提升，逐後一蹶不振。

全日成交數共一百二十一萬股，比廿六日的一百萬零六千股稍多一點，但比之交易所每日成交的平均數一百六十五萬股仍然差得遠。

中午時分，價值最好，其後便不斷下挫，工業股跌八角三分，鐵路股跌一元零六分，公用股跌一角三分，均比全日最低價高一點，但比全日最高價跌一元以上。

鐵路股跌得最慘，平均跌到一九五二年十月廿二日的最低紀錄。

西德與我國貿易 半年中增多十倍

今年上半年逾千三百萬美元

【合眾社波恩廿七日電】一九五三年上半年，西德對中國的輸出增加了十倍以上，西德出口商預言，如果冷戰結束了，西德對共產主義國家的貿易將增加十億美元。

一九五三年上半年，西德對中國的輸出總值達一千三百七十一萬美元，而一九五二年全年，西德輸往中國的貨物總值才只有二百八十萬美元，一九五一年是三百九十萬美元。

美方加緊協助蔣幫 圖强扣志願軍戰俘

特務頭子方治率領人馬抵南朝鮮進行活動 美亦在製造藉口拒絕把戰俘送到非軍事區

【新華社開城廿七日電】美方不直接遣返的戰俘移交給中立國遣返委員會看管的日期日益迫近，國民黨匪幫在美方的繼續支持和協助下，正在加緊進行破壞停戰協定的實施和強迫扣留中國人民志願軍被俘人員的罪惡陰謀。

有消息說，國民黨匪幫在二十五日公然派遣了一個所謂代表團，由特務頭子方治率領，到達南朝鮮，將到拘禁不直接遣返的中國人民志願軍被俘人員的美方戰俘營去，進行強迫扣留戰俘的陰謀活動。據合眾社報道，美方戰俘營當局發言人二十一日說，聯合國軍司令部對國民黨匪幫這種囂張的強迫扣留中國人民志願軍被俘人員的罪惡行為「沒有提出反對」，並將「在它的權力和能力範圍以內」和這些匪特務「進行合作」。

此外，有消息說，潛伏在美方戰俘營裏的蔣匪特務正在大肆用恐怖手段強迫戰俘刺字和寫血書，反對把戰俘移交給中立國遣返委員會看管，藉以脅迫他們放棄被遣返的權利。所有這一切都是在美方支持和協助之下進行的。儘管如此，但美方卻又故意製造謠言，說什麼如果將不直接遣返的戰俘送到非軍事區去，就會有什麼「外來力量」放「戰俘」，「並把他們帶到北朝鮮」。從這裏，人們不能不懷疑美方是在企圖直接破壞停戰協定，製造藉口來拒絕把戰俘送到非軍事區。此間人士指出：美方越來越公開地支持和協助國民黨匪幫在其戰俘營內的罪惡活動，而對根據停戰協定訪問美方戰俘營的朝中紅十字會代表則加以種種無理的限制和阻撓。這種明顯的對照，說明了美方正加緊強迫扣留我方被俘人員，美方對此必須負完全責任。

【本報訊】據合眾社台北報道，台灣蔣黨派去分發「慰問品」的「國民黨大陸救災總會救濟團」，已經與濟州島的美軍戰俘營管理當局進行商洽，大約廿八日或廿九日即可安排停當，向一萬四千「反共戰俘」散發台灣的「慰問品」。

又說，「救濟團」及其攜帶的「慰問品」，已於廿六日由台灣當局空軍的運輸機送到濟州島去了。

巨濟島上兇案不絕！ 美軍又毆打朝中紅會代表

詳細檢查饋贈品後又要代表寫保證書遭拒絕 在分發贈品時戰俘歡呼美軍即毆打朝中代表

【新華社開城廿七日電】在南朝鮮訪問戰俘營的聯合紅十字會小組巨濟島分組的朝中紅十字會代表，二十一日遭到了美軍武裝人員的毆打。由於電訊聯絡的不方便，聯合紅十字會小組協調組的朝中代表到八月二十五日十七時以後才知道這件事。

二十一日，巨濟島美軍當局第一次允許朝中紅十字會代表向戰俘分發饋贈品，但被禁止分發慰問信。美方對所有的饋贈品都要加以檢查，美方第一號戰俘營司令李却遜上校也親自參加檢查。李却遜毫無根據地堅稱要將朝中紅十字會的「饋贈品裏的國旗、顏料、文件和武器都檢出來」。他們費了很長時間檢查了每一條香煙和每一個罐頭，根本找不到這些東西。他們感到這種檢查將使自己處於不利的地位，竟無理要朝中紅十字會代表寫一個「保證書」，保證饋贈品內沒有上述東西。朝中紅十字會代表嚴正地拒絕了美方這個無理的污蔑性的要求。

在朝中紅十字會代表向被俘人員分發饋贈品時，被俘人員都歡呼起來，高喊着：「歡迎朝鮮民主主義人民共和國和中華人民共和國紅十字會代表」。美軍當局竟藉口這是「戰俘示威」，阻止朝中紅十字會代表繼續分發饋贈品，美軍武裝人員還用步槍向朝中紅十字會代表金世剛和吳超的肩膀毆擊了幾下，並蠻橫地抓住吳超的雙手猛力推開，迫使朝中紅十字會代表中斷了第一次分發饋贈品的工作而被迫離開戰俘營場。這是在臨津江橋的朝中紅十字會代表遭美軍用步槍擴擊以後第二次發生的同類嚴重事件。

【本報訊】新華社開城廿七日電：八月二十七日，軍事停戰委員會朝中方面首席委員李相朝中將，根據停戰協定的規定致函中立國監察委員會，要求中立國監察委員會迅速指令正在巨濟島調查聯合國軍軍事當局對朝中紅十字會人員的工作進行無理限制與阻撓的事件的機動中立國視察小組，立即對上述事件進行調查，並將調查結果報告軍事停戰委員會處理。

羅斯福夫人的話 美聲望降至最低點

在聯合國的表現無異自絕於人 所獲支持之小證明已失西方領導地位

【路透社紐約廿七日電】美國已故總統羅斯福夫人伊利諾．羅斯福廿六日晚宣稱，聯合國關於印度出席朝鮮問題政治會議的爭執，戲劇式地表現了「美國在它最密切的和最重要的朋友及盟國中的自我隔離」。

她在一項以「美國民主行動」協會名譽主席身份發表的聲明中說：「僅在美國在此類問題上所得到的支持是如此之小這一事實，就足以相當有經驗的國際問題觀察家們所應大發出的，我們（美國）在海外的聲望已降落到第二次世界大戰以來的最低點，以及我們在反共鬥爭中逐漸失去所居的自由世界領袖的地位的警告了。」

又：羅斯福夫人說，不論印度出席會議問題的表決結果如何，西方國家分裂得愈深這一點是可以肯定的了。

羅斯福夫人號召艾森豪威爾政府，「把麥卡錫和他那一類所行所為對我們（美國）造成損害的政客們趕出去」，以挽救美國在海外的聲望。

西藏高原莊稼好 十二劇團集拉薩

張經武應達賴邀請前往觀劇

【新華社拉薩廿七日電】西藏高原上雨季已過，莊稼即將成熟。在這些晴朗的日子裏，各地藏族人民正展開戲劇活動，歡度一年最愉快的時節。

從八月十日（藏曆七月一日）起，有十二個來自各地的民間劇團到拉薩來演戲。有近兩百年歷史和七十多個演員的西藏最大的「覺木隆」劇團，也特地從山南地區趕來演唱。八月十日到十四日，各個劇團在拉薩市西郊羅布林卡，一連作了四天聯合演出。一向幽靜的羅布林卡的林蔭大道上，擠滿着看戲的人群。演出期間，中央人民政府代表張經武將軍和中國人民解放軍西藏軍區的負責幹部也應達賴喇嘛的邀請，前往觀劇。

各劇團在聯合演出後，又分別在拉薩市內公演十天，公演後將分散到各個地區巡迴演唱。西藏戲劇的內容很精采，大都是描寫藏族人民的勤勞勇敢和有關宗教神話的故事。唐代文成公主和藏王松贊幹布結婚的故事，是西藏最有名的歷史劇。這個劇生動地敘述了文成公主把漢族文化介紹到西藏的情況，表現了藏漢兩大民族的歷史關係，是西藏人民十分喜愛的一個名劇。西藏劇團裏的演員們都有一定的藝術修養，他們演出時歌聲宏亮豪放，舞蹈動作也很出色。

史蒂文森談美聲望大落原因 美國給人如此印象

剛愎自用反覆無常 麥卡錫活動反映出美國脆弱

【新華社北京廿八日電】紐約消息：美國一些有名的資產階級政治代表承認美國在資本主義世界的地位和聲望已經空前低落了。

據合眾社報道，作了六個月週遊世界旅行的前民主黨總統候選人史蒂文森八月二十日回到紐約後，在一次記者招待會上強調美國應設法保持和從國家的「同盟」。但是他說：「不幸的是：現在，我們的威望和精神影響已經降低了，對我們的判斷和領導的信心也降低了。」他又說：「人們有種印象，認為我們是剛愎自用、反覆無常的。」

曾六次充任美國社會黨總統候選人的諾曼．托馬斯，從歐洲旅行回來後也發表了同樣感慨，承認美國威信已「空前低落」。他在分析美國威信低落的原因時指出原因之一就是所謂「麥卡錫主義」。

早些時候，美國「紐約先驅論壇報」刊載的一篇華盛頓通訊，曾提到艾森豪威爾政府一些制定外交政策的高級官員們關於美國威信下降的一種見解：「國外很多有勢力的人認為，麥卡錫的活動反映出美國國內一種基本脆弱的情況。」

美陸戰隊第三師 第二批抵橫濱

【路透社東京廿八日電】美國海軍陸戰隊第三師的兵員三千人，廿八日乘坐「侯威將軍」號運兵船到達橫濱。這是陸戰隊第三師開到日本的第二批人馬。

第三師是派到日本從事「訓練和其他任務」的。

縱橫談

交易和恫嚇

為了把印度排除於政治會議，以保持政治會議的「對立雙方」的形式，美國的外交官們是費了不少力氣的。

在聯合國外，他們進行了不少場外交易。例如：法國本來是主張印度參加政治會議的，美國以支持它在摩洛哥的殖民政策來換取它的棄權；菲律賓和另一些西歐國家，本來是支持印度的，後來也棄權了，當然是因為受到了不小的壓力。

在聯合國大會會場內外，美國的外交官也不惜公開恫嚇。洛奇說，印度參加，南朝鮮就不參加。杜勒斯則更進一步，以聯合國「不顧美國期望」為理由，公開說要改組聯合國。

美國用了這一切不名譽的交易和恫嚇，倒並不是毫無結果的；印度終於不參加政治會議了。

面對面的爭論

那麼，是不是美國成功了呢？杜勒斯和洛奇如果因而以為大功告成，躊躇滿志；那麼，他們可能是興得太早了。

羅斯福夫人說，無論印度參加政治會議的提案如何通過，美國已不能避免與它的各主要「盟國」「自我隔離」。

「盟國」之間，已從「隔着大西洋對罵」，而發展到公開的面對面的爭論，這就說明了，美英之間的分歧是在發展着。

關於印度的提案的表決，不但沒有減少這種分歧，反而使這種分歧更形尖銳。

對於未來的政治會議，這是必然會發生影響的。

難做的上士班長

美國之所以堅持「對立雙方」的形式，是為了它自己便於控制所謂「聯合國」一方，由它來包辦一切，使政治會議不可能完成其任務。

現在，美國大致已達到了第一個目的，但它是否就能控制它的全部「盟國」呢？從印度案的表決情形看來，還是大有問題的。

根據美國的主張，作為「聯合國」一方參加的，包括南朝鮮在內，共有十七國；在印度是否參加政治會議的問題上，它們的態度就是各不相同的：

支持印度的有：澳洲、加拿大、阿比西尼亞、紐西蘭、英國，一共是五國。

不敢公開支持而棄權、或曾支持而後又棄權者有：比利時、法國、盧森堡、荷蘭、菲律賓、泰國、土耳其、南非聯邦，共八國。

支持美國而反對印度者，除了美國和聯合國以外的李承晚外，只有哥倫比亞、希臘兩國而已。

當這十七國代表獨步跨入政治會議時，作為上士班長的美國，是否能指揮如意呢？

貴州發現磷礦

露頭部份儲量逾千萬噸

【中國新聞社貴陽廿八日電】貴州省人民政府工業廳地質勘探隊，最近在某地發現礦藏豐富的磷礦。單單拿露頭部份計算，磷礦的儲量就在一千多萬噸以上，品質優良。這個磷礦除對我國化學工業和冶金工業有用之外，還可以用來製造貴州所缺少的磷肥，以增加農作物的產量。

瀋陽湧現新廠房 座座高樓平地起

橡膠廠機械廠的工程都完工了

【中國新聞社瀋陽廿八日電】瀋陽市基本建設施工現已全面展開。目前，全市工廠、學校、醫院、宿舍等建設工程的開工面積，達一百多萬平方公尺。全市瓦、木、抹灰、水暖、電氣、油漆等工種的數萬建築工人，都已先後參加了。幾個月前還是野草叢生的地方，現在已經陸續出現了一座座高大美麗的樓房。在八月上旬，全市已有四萬多平方公尺的工程完工了，其中除了大批的職工宿舍和學校校舍以外，還有橡膠三廠、橡膠五廠的廠房和市郊拖拉機站。

在瀋陽市的我國機械工業建設重點工程的機械一廠、機械二廠的土木建築工程，都已全部開工，風動工具廠、機械廿五廠的第一期安裝的一百多台機器都已完工，並已投入了生產。

印軍月初登陸朝鮮

看管未直接遣返戰俘

巴拉薩准將抵東京明日赴板門店 原駐朝鮮的印度救傷隊進入非軍事區

【路透社東京廿八日電】印度大使館發言人廿八日宣稱，印度看管未直接遣返戰俘的軍隊，將於九月一日或這一天左右開始在漢城西面的仁川登陸。該發言人又說，目前已進行種種準備，以便使印度軍隊在前往中立緩衝區途中，盡可能少踏南朝鮮的土地。他說，一個由六名印度軍官組成及由S．巴拉薩准將率領的代表團，已於廿七日晚從印度乘飛機到達東京，他們準備在三十日到達中立區的板門店。（印軍過港消息載第四版）

【合眾社板門店廿八日電】印度看管未直接遣返戰俘的軍隊成員，已於廿八日進入非軍事區。這第一批軍隊由印度駐朝鮮救傷單位的兵士組成。到目前止，尚未有從印度開來的軍隊到達。

瑞典工作人員五十人赴朝鮮

【路透社斯德哥爾摩廿七日電】瑞典外交部廿七日宣佈：瑞典參加朝鮮中立國遣返委員會人員五十一人，將在廿九日離斯德哥爾摩。他們一行將乘美國的軍用飛機前往。

上海醫藥器材暢銷全國各地

可製三十多種重要器械 萬能手術床尤其受歡迎

【中國新聞社上海廿八日電】國營上海醫藥器械廠，在解放初期只有職工五、六十人，只能生產一些小刀、鉗子等簡單的外科手術器械，現在已經發展成為一個規模很大的生產製藥機器和醫療器械的工廠了。

這個廠是隨着國家醫藥保健事業的發展而逐步擴充起來了。現在該廠職工已經增加到七百多人，在生產方面已能製造三十多種重要的製藥機器和醫療器械。如製藥用的十六沖壓片機、切片機、高真空泵機、鼓式過濾機、壓輪攪拌機，治療用的萬能手術床、產床、大型消毒器、X光診台、五官科手術器械等。這些產品，在試製過程中，工人和技術人員苦心鑽研，克服了許多技術、原料、設備上的困難，如電鍍材料過去全靠進口，現在已有百分之八十能採用國內材料配製了。過去絕大部分靠進口的圓鋼、型鋼，現在也全由我國鞍山、本溪、太原等地鋼鐵廠供給。

該廠現在製造的各種產品，質量和規格都符合用戶的要求，已經得到北京、天津、廣州、重慶、成都等地用戶的好評。中南衞生部去年向該廠買去兩部高真空泵，用後認為完全合乎國際標準，又來買了兩部。各地醫院對該廠萬能手術床尤其歡迎，認為這種手術床不但材料好，尺寸精確，電鍍不脫落，而且輕便靈巧，可以適應新型各種手術室的需要。

目前該廠又在針對製造廿多種更精密的醫藥器械，包括診斷內臟疾病用的窺鏡，牙科治療機，過濾藥品用的壓濾機，高速粉碎機等。

江蘇產百萬疋花綢

二百六十種花樣色彩鮮麗 古香緞的手提包被面枕頭受歡迎

【中國新聞社南京廿八日電】中國蠶絲公司江蘇省分公司和江蘇省各地的公私營紡織印染廠的職工們，最近趕製了多種真絲織品、針織品、綿織品和百萬疋色布，供應各地勞動人民的需要。

江蘇省各地今年的綢、棉布產量和絲織品銷售量都有增加。據調查，該省今年計劃增加的綢產量為一九五一年的百分之二百四十六；各種棉布比去年同期增產百分之廿左右；絲織品不僅在各城市的銷售量增加，而且還流入農村市場。

今年江蘇省生產的真絲、巴黎緞、織錦緞綢等被面和格子紡綢、碧綢、電機綢等，深得消費者的喜愛。為了能更好地滿足消費者日益不同的需要，中國蠶絲公司江蘇省分公司設計了多種新製品，並積極改進絲織品規格，提高絲織品的質量。已準備好的有紡建呢、四維呢、織錦緞、綢緞和巴黎緞等二百六十多種色彩鮮麗、花樣繁多的絲織品，很受群眾歡迎。

此外，中國蠶絲公司江蘇省分公司還新設計加工複製了許多日常用品，包括鳳尾古香緞手提包，古香緞雙併被面，鑲荷葉邊的古香緞和織錦緞枕頭等，美觀實用，很受購買者歡迎。

社評

德國人民的選擇

八年來的歷史事實一貫地證明，蘇聯始終在努力爭取公正與和平解決戰後德國問題，爭取在民主與和平的基礎上恢復德國的統一。在朝鮮停戰協定簽字之後，國際緊張局勢進一步得到了緩和的今日，蘇聯在本月十五日向美英法三國政府提出了照會，又與德意志民主共和國政府舉行會談而發表了會談的公報。只要看了照會與會談公報的內容，再研究一下西方國家在對德問題上的態度，其間對比的強烈，是非好歹之清楚，任何人都能分辨出來。對於有切身關係的德國人民，那更是不必多所解釋的事。

蘇聯在致英美法的照會中主張在六個月內召開一個由所有有關國家參加的會議，討論對德和約；組織全德臨時政府。這建議的用意是儘快讓德國統一。關於全德臨時政府的任務與全德自由選舉，蘇聯都提出了切實可行的建議。以美國爲首的西方集團，卻是要使德國在今後許多年內繼續分裂下去。它們拒絕考慮對德和約，藉口是沒有一個全德政府，而對於建立一個全德政府的事，卻又千方百計地拖延阻撓。美英法要求由四國來主持德國的選舉，蘇聯則主張由德國人自己主持。

在蘇聯提出的對德和約草案中，規定德國是一個完全自由獨立的國家，各締約國支持德國加入聯合國；對德國的貿易與經濟地位，不得加以任何限制。最顯著的，蘇聯主張締約後外國佔領軍在一年內全部撤退，外國不得在德國保有軍事基地。但西方國家與阿登納政府訂立的「波恩條約」中，卻規定佔領西德駐紮五十年。當年的凡爾賽和約也沒有這樣苛刻，凡爾賽和約還沒有分割德國，只部分佔領德國十五年。

對於德國民族，德國的軍國主義是他們最大的敵人。一九一八年和一九四五年兩次大災難，使八百萬德國青年橫死於戰禍，殘廢與受傷者更是不計其數。蘇聯主張取締德國的軍國主義（只容許有自衛用的武裝部隊），使德意志民族永遠在和平自由的環境中繁榮發展。美國卻要把德國民族拖入一次更大的災難中，它要阿登納政府從事擴軍，使德國青年再度大批葬身疆場。

在經濟上的對比，那是更容易了解了。蘇聯免除了民主德國欠蘇聯的佔領費與國債，明年一月一日起德國不必再支付賠償，單是賠償費，就是二十五億三千七百萬美元（等於港幣流通額的十九倍以上）。此外蘇聯還把在德國的蘇聯企業無償地移交給民主德國。西德怎樣呢？西德的大企業正在逐漸集中到美國大資本家手中，那是盡人皆知的事實。美國前駐西德的高級專員克萊將軍，就是擁有大量西德企業股本的資本家之一。

民主德國與西德負擔佔領軍費用之間的差異，最具體的表現了蘇聯與西方國家的對德態度。蘇德會談的公報中明文規定，德意志民主共和國所支付的蘇軍佔領費，不超過國家預算收入的百分之五。民主德國付給蘇軍的佔領費一年年在減少，一九四九年是廿一億八千二百萬馬克，今年是十九億五千萬馬克，明年更將減少到十六億馬克。相反的，西德付給西方國家的佔領費卻在大大增加，一九四九年是三十九億西德馬克，今年已增至九十三億西德馬克，實際價值約相當於今年蘇軍佔領費的二十四倍！

統一與分裂，獨立與屈辱，幸福與災難，這其間的差別更不只是經濟上的相差二十四倍。全德國的人民會了解這些差別的意義，會把他們國家民族的命運掌握在自己手裏，會選擇他們應走的道路。

上海自來水金筆業發達

每月生產十一萬打仍不夠銷

關勒銘廠擴大　金星廠在京設分廠

政府規定合金成分保證了金筆質量

【新華社上海廿七日電】上海市各自來水金筆製造廠出產的金星、英雄、新民、新華、關勒銘等名牌自來水金筆，現已行銷全國。這些金筆解放以前一月出不到一萬打，現在一月已出到將近十一萬打，還是供不應求。據包銷上海金筆的中國百貨公司上海採購供應站的人員談：解放初期，上海金筆的主要市場，還僅限於廣州、漢口、南京、天津等大城市；現在，廣大中小城市和農村居民也都需要大批質量好的金筆，例如邊遠的新疆省，過去最多在蘭州採購少量金筆，現在也直接向中國百貨公司上海採購供應站訂貨了，直接供應中小城市和農村的各地合作社的訂貨量，已佔到中國百貨公司金筆收購總量的百分之十五，還遠遠不夠需要。最近一月，僅中國百貨公司各地批發站需要的幾種名牌金筆，總數就達二十萬打。

上海市金筆業已有二十多年的歷史，但解放以前，從資本主義國家進口的自來水筆泛濫市場，國產金筆受到殘酷的排斥。解放以後，人民政府禁止資本主義國家的自來水筆進口，並供應各金筆廠製造筆尖用的金子，因而大大促進了金筆業的發展。解放後才開辦的國營新華文具廠，現在已發展成爲上海市最大的金筆廠之一；解放前掙扎了二十一年的關勒銘金筆廠，在解放以後的幾年中間，工廠面積擴大了三倍，工人增加了六倍，產量增加了十倍；私營金星自來水筆製造廠和天鵝金筆廠都在北京設立分廠，擴大生產。

爲保證金筆質量，人民政府曾規定無論那種牌號的金筆，每一個筆頭的含金成份都佔百分之五十，含銅和含銀各佔百分之二十五。爲了消除目前部分金筆質量不好的現象，上海輕工業工會與上海文教用品工業同業公會自來水筆組的代表，在五月間共同組成了金筆技術研究小組，專門研究改進技術提高質量的問題。他們首先集中力量研究了筆尖上的銥金（過去誤稱爲鉑）容易脫落的原因和克服的辦法，已經得到了顯著的效果。目前技術研究小組正準備進一步總結出一套較完整的點銥金技術，向各廠推廣，並着手解決改進金筆質量的其他問題。技術研究小組還組織各廠互相觀摩，交流經驗。如金城筆廠的工人參觀了永生、金星等金筆廠後，迅速改進了三、四種設備。七月份起，各廠又都規定了不合格的金筆不准出廠和金筆退修的辦法。

粵各漁港積極建設

珠江口將築大型避風塘

唐家灣海門港準備修燈塔燈標

台山縣廣海港等出口處將分期炸除礁石

【新華社廣州廿六日電】廣東省人民政府積極進行漁港的基本建設。截至目前爲止，沿海主要漁港已設立有四十七個颱風警報站。燈塔除已設置三座外，廣東省水產局還計劃年內在珠海縣唐家灣、陽江縣海門港等修建十三個燈標、四個浮標和一座燈塔，八月後便可動工。潮陽縣達濠港和台山縣廣海港等出口處河床原有許多礁石，過去常發生漁船觸礁沉沒事件。廣東省水產局已得到中國打撈公司的協助，在七月下旬派工程隊到這些地區勘察，計劃在最近分期完成炸礁工作。漁港的小型避風塘現已完成兩口，珠江口將興建大型避風塘。此外，廣東省水產企業公司撥出五億多元，擴建加工魚池、魚棚，可增加兩萬八千多擔魚貨的容量；計劃再撥出二十五億元，在粵東、粵中、粵西等地增建十七個魚貨加工場和倉庫。

各機關建辦公大廈

廣州宏麗建築林立

廣州鐵路局還有花圃及停車場

【本報廣州二十八日專訊】近年來，廣州市區的新房子新大廈多起來了。廣州市區機關、廣東省區機關各企業單位等都建築了很多漂亮的辦公大廈。無論在東山或是小北，大馬路和內街，以及原有的機關中，已出現了很多新式大樓，這些大樓都是新式的、宏偉的。都建築得美觀、近代化的鋼筋三合土混合建築物。

越華路的廣州市稅務總局的辦公大廈，是四層石屎大樓，面積有三千八百平方公尺；有色金屬管理局、中國人民銀行廣州分行、廣州市勞動局、廣州市貿易局、廣東省交通廳、廣東省人民法院、廣州市中區人民法院、廣州市公安分局、廣州市中區稅務分局、西區稅務分局、廣東省北區稅務分局、廣州市廣播電台、廣州市國營建築公司、廣州市自來水公司等的新建築都是石屎大樓。其中廣州鐵路局的辦公大廈門外還有很大的花圃和停車場，廣州對外貿易局的辦公大廈門外也有花欄，款式都很美。

上面所列舉的辦公大廈，還是一個極不完整的統計，而其他機關新建的辦公廳，更不勝枚舉。

各屬新聞

貸款給漁民　寶安　西海的漁民，在人民政府貸款的幫助下，解決了生產困難，因而提高了生產積極性，打破一貫來淡季不生產的情形。

這次貸款共二億六千餘萬元，貸款給漁民共二百零六戶，裝修新船的有二十八戶（用款九千餘萬元）；買船的有九戶（用款三千餘萬元）；修理船隻的有三十四戶（用款六千餘萬元）；增添網具的有一百三十五戶（用款七千餘萬元）。

找到水源　饒平　三饒梅村有一片肥美的田地，這片田地純靠一條小山溝的水來灌溉。前不久天旱，溝水差不多沒有了，對於田畝的灌溉很有影響。

村婦女主席李映玉便帶了一個探查組，入山找尋水源。第一天，在上流找到一個山塘，塘裏卻已無水，大家很是失望。

次日清晨，他們又出發，循着山溝，迅速前進，至下午二時，李阿芳突然聽見「冲冲冲」的水聲，大家高興地立即奔向水聲響的地方，果然，上面有一條坑水向坡地流下來，水很大，足夠灌溉村前的田地，山溝就接在這裏，但不知在什麼時候，斜坡下面的溝壁，被水冲裂了，大部的水向荒山流掉，溝裏便沒有水。這時，大家真歡喜，立即把缺口填住，坑水全部流入溝內，隔天，溝水漲起來，村前田地就得到灌溉了。

傳達颱風消息　陸豐　甲子港漁民的福利事業，在人民政府的幫助下，有了很大的發展，已經建立起來的颱風警報站、醫療站、漁業供銷站和漁民學校等，都能真正爲漁民服務。一九五二年建立起來的颱風警報站，每次接到颱風消息後，很快就掛起風球，用黑板報和喇叭筒等傳達消息，使所有漁船都知道颱風的到來而進到內港避風，——漁民都把警報站的風球作爲出海生產的根據。

營業額上升　中山　歐顯宏是第六區海洲鄉供銷合作社的主任，由於他的努力，該社業務很有進展。該社自去年十一月份以來，除三月份外，營業額一直是上升的。今年春節，合作社從朝到晚社員擠得滿滿的，歐顯宏就發動其他人員到工作忙的門市部去幫忙，這樣就打破了過去春節一定要請臨時工的慣例，節約了一筆金錢。同時，他又研究出了「牌仔售貨法」、「丈布擺存法」等工作方法，單是「牌仔售貨法」便節省了兩個人力。

新建的自動化裝置

鄭州發電廠已裝成

裝好汽輪機及鍋爐開始試機

【中國新聞社鄭州廿七日電】新建的自動化的鄭州發電廠，已安裝好的一號汽輪機和一號鍋爐，按期在八月廿日開始了試運轉。參加試運轉的工人，興奮勃勃地烘烤鍋爐，當他們把木柴和煤塊放在一號鍋爐的左右兩個噴器裏點着時，高聳天空的烟囪噴吐着淡淡的灰烟。

八月中旬，這個電廠的高聳的烟囪，像巨塔一樣的油庫，高大的廠房等建築，都已一一建立起來；縱橫交錯的輸送水蒸汽和風的管道與電纜溝道正在焊接和敷設。一號鍋爐的爐牆和保溫工程施工力量最薄弱，東北火力發電工程公司、中南建築工程公司和中南電業工程局施工隊伍就都派工人來支援，共同組織了一支強大的施工隊伍，使這個工程提前一天半在八月十五日完成，質量完全合乎標準。

四川玉米豐收

甘藷生長良好亦可豐收

玉米將比去年增產二成

【新華社成都廿六日電】四川省一千八百萬畝玉米普遍豐收；一千五百多萬畝甘藷生長良好，可望豐收。

玉米和甘藷是四川省山區人民的主要食糧。玉米現已大部收割完畢。金堂、崇寧兩縣的玉米都比去年增產約兩成，每畝產量大多在一百六十斤以上。甘藷將在九月初開挖，十月底可挖完。三台縣五十四萬畝甘藷估計可比去年增產一成，其中十六萬畝良種甘藷可增產兩成。

粵蒿竹銷量大增

各地展開建設下

源利一個月營業逾二億　大小商號今年都賺了錢

【本報廣州廿八日專訊】蒿竹是建築材料，也是製造捕魚工具的材料，廣東產蒿竹的地區有廣寧、懷集、英德等地。

今年廣東各地產的蒿竹較去年增加，由於大規模基本建設展開，及廣東漁業的迅速發展，因此產量雖有增加，亦僅能供應需要。過去，廣東的蒿竹以外銷較多，去年的情況，也是外銷較多於內銷，今年的情況完全相反，內銷估百分之八十以上，僅有部份輸出。

今年蒿竹的銷路好，經營蒿竹的商號也都賺錢。源利是間經營蒿竹規模不大的商號，今年一月至七月做了八億五千萬元生意，其中五月份的收入是二億七千多萬元。這是該店開業九年的一個月營業最高紀錄。從去年七月起到今年七月止，獲利多了一億五千多萬元的流動資金。

東利也是經營蒿竹的商號，今年的收入多過去年全年收入三億多元，不到一年的時間，也已積聚了流動資金一億六千多萬元。

華南竹業公司今年上半年度銷出的蒿竹也較去年同期增加了兩倍，爲滿足各地需要，做好供應工作，華南竹業公司的供銷計劃現已根據各地實際需要，重新訂定，擴大了供銷數量。目前正積極組織貨源，在各產區遍設收購站，僅在廣寧就設有收購站十餘個；同時，還準備在九月蒿竹旺產期到來的時候，按實際需要，再在各產區設臨時收購站，大量收購；私商也在積極計劃，準備深購遠銷，擴大經營。

廣州通訊

農民吃豬肉增多

西村的新市墟，每逢墟日需殺十三、四口豬。農民因豐收，購買力提高，吃豬肉的增多，梁錦明一家人每四天吃一斤豬肉。政府大力發展豬的生產，設有豬種交配站。

本報記者

住在廣州的人，物質生活比過去好了。遠郊區的農村也不例外，他們對肉食的要求比過去高了。

西村區的新市墟——一個普通的小墟場，每天要殺七隻至八隻豬，才能滿足人們的要求，逢四、九墟日，還要殺十三、四隻豬。在通到新市墟的路上，經常可以看見農民提着滿串纍纍的沉重的豬肉回到四鄉去。

在北郊的棠溪小鄉；這是一個像祖國所有其他的千千萬萬個普通的鄉村一樣，經歷過和正在經歷一種深刻而巨大的變化。

這個鄉的鄉長是一個廿歲的青年農民，他的名字叫做梁錦明。解放前他們耕着四畝田，每年要繳租三十六擔穀子，照他的話說：「那時是掛起禾鐮就冇穀！」靠番薯、豆腐渣過日子，兩三個月能吃到一餐豬肉就是幸事。

一家人四天吃一斤豬肉

土改中，梁錦明分了四畝地，組織了互助組。今年上半年他收穫了二十一擔穀子。現在梁錦明一家五口人每天能吃上兩餐乾飯，半斤魚，每四天能吃一斤豬肉。他的兩個小弟弟也上了小學。

並不是單單梁錦明一家人過着這樣富裕的生活，鄉裏的人大都和他過得一樣好。今年春耕時，築了合益、祠前、三福等三條基圍後，在以前長年失收或歉收的五百畝「水浸田」也得到豐收，上半年全鄉二千多畝田增產了四十萬九千七百斤糧食。這樣，大家的購買力提高，現在，都吃得起豬肉了。

飼養的豬增多

爲了適應人民日益高漲的物質生活，市郊區今年大量發展養豬等副業生產。今年上半年郊區農戶所飼養的豬達一萬五千九百九十三隻，比去年年底增加了二千多隻，這個數字還不包括各國營農場、畜牧場的豬隻在內。單以三沙鄉坦尾村爲例，解放前這個村子一共只有兩隻豬，解放後頭一年增加到一百隻，今年七月已經發展到八百多隻了。

用盤尼西林診治病豬

人民政府對於滿足人民的生活要求是極關懷的，除了適時發放副業生產貸款之外，廣州市府農林處還大量給市郊養豬戶進行牲畜疫預防注射，去年市郊單是預防豬瘟，就有八千多隻豬受了注射，對於發生豬丹毒病的豬，政府甚至注射價值昂貴的盤尼西林針。去年只在三沙鄉坦尾村一個村就注射了價值人民幣二百萬元的西林針。因此病死的豬隻比去年減少了八成。

建立豬種交配站

爲了進一步提高豬的質量，政府正在市郊各地建立優良豬種交配站。現在三沙鄉坦尾村建立起來的交配站是用一種碩大的白色約克豬種和土豬交配。這種豬每隻能發到七百斤重，受到農民們的熱烈歡迎。

爲了滿足人民日常生活的物質享受，政府正在用一切辦法提高豬的質量和數量。

廣州藝人歇暑

廣州市粵劇藝人今年大多歇暑，有的還去石門游泳。這是呂玉郎在游水的情形，那個套着橡皮圈的就是他。

潮州開物資交流會

利用市場作會場

大會成交總額逾四十億八千萬

粵東土產公司收購大批瓷器值三億元

【廣州二十八日專訊】潮州市、潮安縣八月十四日一連四天舉行第四屆物資交流會。這次交流會是在全縣夏收結束和大宗土特產已打開銷路的條件下舉行的。大會的交易成績證明：農村購買力正在不斷高漲。在國營貿易機構、農民、私商等代表積極購銷的情況下，第四屆物資交流會四天成交總額四十億八千多萬元，比第三屆物資交流會五天的成交總額增加了兩億多元。潮州市布商兆祥號四天的營業額比去年八月份的營業額還多，平均營業額比去年同期多七倍。

會上，潮州市國營百貨商店貫徹就地進貨的精神，收購了十多種手工業品，粵東區土產公司也收購了大批瓷器值三億餘元，銀行貸了三千多萬元給潮州市色紙業，便利該業購買原料，對當地手工業起了一定的扶助作用。

這次大會是在市區內舉行，劃出幾條街道作爲「交流區」，事實證明：在市區內開物資交流會也是一種可行的辦法。用這種辦法開交流會的好處是節省費用和人力，如第四屆物資交流會在市內舉行比在市郊舉行的第一屆物資交流會節省費用約三分之二，人力約五分之一。

海員享受勞保待遇

廣州今年人數大增

海運管理處還設立有療養所

【本報廣州廿八日專訊】廣州市海員工人享受勞保條例的職工人數在不斷增加，截至目前止，實施勞保條例的有廣州海運管理局、民生公司、榮利公司、長江輪船公司、廣州區港務局、黃埔港務局、黃埔港倉庫碼頭、航道工程局等八個單位，職工人數共達七千零七十一人，約比去年增加一倍半。

按照勞保條例的規定，女職工產前產後假期五十六天，工資照發；退職養老職工，按月發給本人工資百分之五十到七十的補助費；職工患病，全部醫藥費由企業行政負擔，病假期間，發給本人工資百分之六十到一百；職工因工死亡，除發給全體職工平均工資三個月的喪葬費外，每月付給供養直系親屬撫卹費，其數額爲死者原來工資百分之二十五到五十；職工因工殘廢，按月發給本人工資百分之七十五的撫卹費。

在八個實施勞保條例的單位中，已有六個單位設有職工宿舍，部分解決了職工的住宿問題，使海運管理局的職工宿舍，就可以解決一百廿個職工和一百八十四家職工家屬的住宿問題。全部宿舍都有水電設備，部分宿舍設有水廁、廚房和客廳。

爲了使身體虛弱的海員恢復健康，海運管理局今年一月設立療養所，目前正準備擴充床位；其他的勞保福利事業，如醫療所、牛奶站、哺乳室、理髮室都已先後設立。

此外，職工的文娛生活也逐步提高。許多職工參加了文化學習班，今年先後設立廣州海員俱樂部和黃埔海員俱樂部，作爲海員工人文娛體育活動的中心場所。俱樂部設有圖書室、廣播室、乒乓球室、體育場、曲藝室、休息室。黃埔海員俱樂部更設有餐廳、酒吧、小賣部、桌球室、籃球場等。俱樂部經常放映電影和演出粵劇。

內蒙牛奶化工廠

大量製奶油酪膠

奶油百餘噸銷北京大連

【中國新聞社海拉爾廿八日電】內蒙古自治區爲發展牛奶工業而在海拉爾市設立的地方國營牛乳化學工廠，自一九五〇年成立以來，業務不斷擴充。現在該廠已經成爲一座具有現代化機械設備的新型工廠。一九五二年，它的牛奶收購量共爲二千六百多噸，比一九五〇年增加了兩倍多；今年計劃收購的牛奶要在三千噸以上。

該廠主要產品有奶油、粉乳、乳糖、酪膠等。今年生產的一百卅噸奶油，顏色潔淨，質量很好，已銷到哈爾濱、安東、大連和北京等地，其中大部分會供給在朝鮮的中國人民志願軍食用。該廠出產的大量酪膠，是化學工業上一種很重要的原料，這種原料不僅可以供製各種玻璃品，還可以供製建築物上用的防火和避寒用品。出產的乳糖也遠銷上海、武漢、東北等地。

汕頭出產晒像光紙

品質很好價錢便宜

▲禾花雀已大量上市，廣州市燒臘店將禾花雀紅燒後，每打售一萬三千元。顧客購者可不少。

▲永漢北勝利攝影院，從本月十二日開始採用汕頭市公元攝影化學廠的晒像光紙印晒像片，這種國產像紙色調紙質都够標準，而且價錢便宜。

▲廣州市百貨公司惠愛路商店，在八月廿一日起，展開服務態度競賽。並在門口標明，請顧客對售貨員加以批評指正或表揚（可以在意見簿寫明售貨員的號碼）。

廣州合作總社

增設零售商店

新店正在裝飾即將開業

【本報廣州二十八日專訊】從年初起，廣州市合作總社經常接到社員的意見，認爲合作社門市部經營的百貨、布疋商品品種不多，樣式也不夠新穎，廣州市合作總社因此特在惠愛路增設專門經營百貨布疋的零售商店。

新店的裝飾工程即將完工，短期內就可開始營業。這店是目前廣州市合作總社所屬各門市部百貨零售商店中規模最大的一間，經營的商品都是廣大社員生活必需的日用商品，出售的有棉織品、布疋、文具、五金、皮革、瓷器、日用品等共二千餘種。

新店開業後，凡參加合作社的全市社員都可到這裏採購所需用品，不受地區的限制。

現全國合作總社廣州採購供應站已從各地調來大批貨物供應新店需要，上海也有大批貨品運到，廣州市合作總社並在本地向私商加工訂購了部份百貨商品，又與省花紗布公司訂要貨合同，積極組織貨源，供應新店出售。

華南農業研究所

在廣州開始籌設

並開始研究水稻增產問題

【新華社廣州廿五日電】華南農業科學研究所籌備委員會最近在廣州成立，並已開始工作。華南農業科學研究所的主要任務是研究和發掘華南農業生產潛力，爲生產服務，以增產糧食作物（特別是水稻的增產）爲研究的重點。對於特用作物的研究，以甘蔗、魚藤（殺蟲植物）爲主，蓆草、茶葉爲副；對園藝作物的研究以柑桔果樹爲主，蔬菜爲次；畜牧獸醫方面的研究以耕牛爲主，豬爲次。今年下半年的工作重點放在總結水稻增產經驗和水稻雜交、培育、選種以及土壤、肥料、稻熱病的調查研究工作上。

改製滴滴涕乳劑

中華藥廠獲成功

價錢便宜裝運更方便

【廣州二十八日專訊】過去用來殺蚊子、跳蚤等害蟲的滴滴涕油劑，一般都是用百分之五的滴滴涕和百分之九十五的煤油配成的。這種油劑使用時很不安全，容易引火；因油用起來也很不經濟；每一磅就要用一個瓶子來裝，裝運也很不方便。

今年春，中華製藥廠藥師江桑華研究了中央衛生研究院研究出來的製造滴滴涕乳劑的方法後，將過去百分之五的滴滴涕油劑改製爲百分之三十的滴滴涕乳劑。這不但安全，而且也很經濟。過去買百分之五的滴滴涕油劑六磅須六萬元，現在買一磅百分之三十的滴滴涕乳劑只須二萬一千元，一磅可開成百分之五的滴滴涕油劑六磅，平均每磅不過三千五百元，而使用效果一樣。同時在裝運上也很方便，過去買六磅滴滴涕油劑要用六個瓶來裝運，現在買一磅百分之三十的滴滴涕乳劑只須用一個瓶來裝運，不但節省瓶費，而且也減少許多運費。

鼎湖山之夏

本報記者

古寺院新遊客

高要鼎湖山的名勝古跡是廣東出名的，民間還流傳着一些和鼎湖山有關的神奇的傳說。

今年夏天的鼎湖山，不像往年那樣靜寂。許多來自廣州、梧州、廣東各縣的遊客，在這個被濃密的松林隱蔽着的山上，度着他們的假期。

鼎湖山從前也有過不少遊客，但是今年的遊客卻完全不同，遊客中有工人、機關幹部、大學教授、小學教師、學生、工程師、海員、商人和農民。

鼎湖山上的慶雲寺，是山上最大的寺院，在廣東也是有名的古寺，建築於明朝崇禎年代，這個古老的寺院，今年夏天卻成了遊客們憩息的好地方。

華南工學院在鼎湖山設立了一個暑期休息站，在慶雲寺的古老建築下面租了一座環境清靜的樓房，工學院的學生們還裝置了一部小型發電機，晚上山上閃出明亮的電燈光，電唱機也播放出悠揚的音樂，成了今年夏天鼎湖山的一個特色。

只要一走到羅隱涌口，人們就會驚訝：「山上有電燈了！」

飛水潭的瀑布

清晨，朝陽還沒有越過層層疊疊的山峯照到山上的時候，慶雲寺的古鐘就發出了沉重而莊嚴的聲音，喚醒了住在山上的遊客。

山上清晨的空氣是溫潤而芬芳的，在古寺晨鐘之後，鼎湖山上迴蕩着廣播早操的音樂，華南工學院的教授和學生們在慶雲寺門前的大院早操，和尚們好奇地看着這羣青年的學生們在音樂的節奏中運動。這還是鼎湖山從來沒有過的事。

遊人最神往的地方是飛水潭。到鼎湖山來遊玩的人，飛水潭是一個必遊的地方。

白綢似的山水急湍地從三十多丈高的懸崖上奔騰而下，飛濺出激動的水花，流滿了下面的兩個山潭，滿溢的山水又從水潭流到山下去。人們在清澈涼快的潭水中游泳，忘記了夏天的炎熱，也忘記了疲勞。對着這樣奔騰瀉飛的瀑布，有些人坐在潭邊靜靜地觀看，欣賞這大自然的動人的景色。

有些遊人甚至整天的時間都躭在飛水潭旁哩。

龍潭的傳說

從慶雲寺再走一小時的山路，有一座白雲寺，是唐朝的古寺，明朝、清朝都修整過，是鼎湖山上最古老的建築，到今天還很堅固。附近的龍潭，也有一個小瀑布。傳說當年的黃帝就是在這裏乘龍上天的，所以名叫龍潭。當然，這只是一個民間富有美麗想象的傳說。

遊人們都喜歡到這個古老的、帶着神奇傳說的地方來遊覽，古寺週圍的樹蔭下面，有些人靜靜地躺着，有些人在下棋，有些人奏着音樂……

傍晚，人們結束了一天的遊覽活動，在華南工學院的暑期休息站裏，開始了最活躍的活動。七點半鐘，電燈的光輝給人們帶來了歡樂，音樂響起來了，是年青的、跳躍的旋律，地面雖然不很光滑，但是並不影響年青人的歡樂，他們在輕快地跳着舞。

有人跟着音樂在歌唱，歌唱偉大的祖國，幸福的生活……

一年比一年熱鬧

慶雲古寺的老和尚看到多少不同的年代，但是沒有看過這樣的歡樂和幸福的年代。生活一年比一年美好，鼎湖山上一年比一年熱鬧，慶雲古寺的老和尚正在盤算：明年夏天應該怎樣接待更多的遊客呢？（寄自鼎湖山）

人民日報社論

蘇聯謀求解決德國問題的重大努力

「世界輿論在朝鮮停戰之後，紛紛要求緩和國際緊張局勢。德國問題一直是歐洲緊張局勢的根本原因，因而這個問題的解決就成為非常急迫的了。德國人民和法、英、美各國人民應該抓緊目前的時機，在蘇聯建議的基礎上求得德國問題的合理解決。」

德國問題是目前最急迫的國際問題之一。在國際緊張局勢由於朝鮮停戰而開始有一些緩和的現階段，謀求德國問題的和平解決對於進一步鞏固國際和平與安全，將有巨大的貢獻。

最近，蘇聯政府為促進德國問題的早日解決作了重大的努力。八月四日，蘇聯政府照會美英法三國政府，建議舉行四國外長會議，討論緩和國際緊張局勢的辦法及恢復德國統一和締結對德和約的問題。八月十五日，蘇聯政府又照會西方三國政府，建議立即採取解決德國問題的實際措施。這些措施是：一，在六個月內召開和平會議討論對德和約，並保證德國在準備和約的所有各階段中及在和平會議上都有代表參加；二，建議德意志民主共和國和德意志聯邦共和國的議會，在各民主組織的廣泛參加下組織一個全德臨時政府，這個政府的主要任務是準備並舉行全德自由選舉，然後德國人民將不受外國干涉，自己來解決一個民主的、愛好和平的德國的社會和國家結構問題；三，減輕德國由於戰爭的後果而負擔的財政和經濟義務。接着，從八月二十日到二十二日，蘇聯政府和德意志民主共和國政府代表團在莫斯科進行了會談，對保證德國問題得到和平解決、幫助德國人民堅決地走上和平發展的道路，作出了重要的決定。

蘇聯政府在和德意志民主共和國政府代表團的會談中，決定將減輕德國由於戰爭的後果而負擔的財政經濟義務的措施在民主德國付之實施。同時，蘇聯與民主德國政府並在關於加強與發展兩國的經濟、文化、科學與技術合作的問題上取得了協議。由於這些決定和協議，蘇聯將停止自民主德國收取賠償費，廢除德國所欠的債務，無償地移交在德國境內的蘇聯企業歸民主德國所有，進一步減少佔領費，停止自民主德國收取自一九四五年以來所積欠的佔領費，超額輸出給民主德國以五億九千萬盧布的貨物，並給予民主德國以四億八千五百萬盧布的貸款。在美英法三國對減輕西德財政經濟負擔的建議毫無反應的情況下，蘇聯對民主德國所採取的這些措施，充分表現了蘇聯謀求締結對德和約及和平解決德國問題的堅定決心。同時，這些措施對於民主德國的進一步繁榮發展又是一個巨大的幫助，從而減輕了由於德國的分裂局面所造成的後果，並為恢復德國的和平統一創造了必要的條件。

德國至今還不能恢復統一，這完全是美國與西德的阿登納集團奉行分裂德國和重新武裝西德的結果。阿登納集團不惜出賣德國民族利益，充當美國的可恥的寵兒和走狗，把它的命運完全繫在重建德國軍國主義和在歐洲準備新戰爭的計劃上。阿登納集團於去年五月與美英法三國簽訂了所謂「波恩條約」；同時，並與西歐五個國家簽訂了所謂「巴黎條約」。這兩個條約都是為了把希特勒將軍的軍隊重建起來，「波恩條約」並規定美英法在五十年中將繼續佔領西德。這將使德國永遠陷於分裂，而不能恢復統一。現在，阿登納集團正違反德國人民的要求，並與美國勾結在一起，加速把西德軍隊裝備起來。如果這個計劃實現，西德將重新成為歐洲的戰爭溫床，而嚴重地威脅着世界的和平和德國民族的生存。

美國過去一直以所謂沒有一個全德政府為藉口，而拒絕討論並締結對德和約。就在七月十五日對蘇聯的照會中，美國還重複這種濫調，企圖把德國問題縮小為舉行全德選舉的問題，以避免討論締結對德和約與恢復德國統一的根本問題。但是，蘇聯的和平政策有力地擊破了美國的戰爭陰謀。特別是在蘇聯八月十五日提出解決德國問題的實際措施的建議之後，美國的這一切藉口和讕言都已不攻自破了。

現在對德問題已沒有任何理由不能達成協議了；美國及其夥伴應該立即改變它們拖延解決德國問題的態度，並接受蘇聯的建議，以早日求得德國問題的和平解決。否則，就只能證明它們根本不願意解決德國問題，而決心分裂德國，並在歐洲準備新的戰爭。

當然，在謀求解決德國問題的努力中，很重要的一個因素是德國人民自己的願望和鬥爭。正如蘇聯部長會議主席馬林科夫同志所指出的：「德國的命運掌握在德國人民手中。」戰後的幾年來，在德國人民的面前越來越清楚地擺着兩條道路，一條是戰爭的道路，並使德國分裂的道路，一條是和平與全國統一的道路。德國人民從半世紀以來德國準備並發動兩次戰爭而使德國民族遭受了空前浩劫的歷史教訓中，看到了戰爭的道路是德國民族自殺的道路。因而他們堅決反對戰爭，要求德國的和平統一，要求把德國變為一個愛好民主和平的國家。德國人民的這種願望在反對德國軍國主義復活，爭取早日締結對德和約的廣泛行動中，極其強烈地表現出來了。這個鬥爭並正在繼續發展。頭腦清醒的德國政治領袖和德國人民中的優秀分子正為德國的和平統一，為建立一個愛好和平民主的德國而奮鬥。德意志民主共和國在這個鬥爭中起着重大的作用，並已日益成為全德國愛好和平民主力量的強大堡壘。各國愛好和平人民已由德意志民主共和國的正確方向看到了一個和平民主的新的德國的發展。因而，蘇聯對德意志民主共和國的全力支持和幫助，也就是針對德國人民要求恢復國家統一的偉大願望的支持和幫助。

世界輿論在朝鮮停戰之後，紛紛要求緩和國際緊張局勢。德國問題一直是歐洲緊張局勢的根本原因，因而這個問題的解決就成為非常急迫的了。德國人民和法、英、美各國人民應該抓緊目前的時機，在蘇聯建議的基礎上求得德國問題的合理解決。【新華社北京廿八日電】

越南人民軍總部發表七年來殲法軍廿八萬人

其中擊斃廿一萬餘人俘獲六萬三千　繳步槍六萬餘支機槍萬餘挺砲千門

【新華社北京廿八日電】據越南駐華大使館八月二十五日出版的「越南新聞」報道：越南人民軍總司令部最近發佈越南人民軍近七年來（自一九四六年十二月十九日起到一九五三年七月二十日止）在反侵略戰爭中獲得的綜合戰績公報如下：

（一）總共殲滅法國侵略軍二十八萬一千三百四十一名，其中打死二十一萬七千七百三十名，內有各級軍官一千四百九十一名；俘擄和受降六萬三千六百一十一名，內有各級軍官一百七十四名。值自去年秋冬季西北戰役以後，法國殖民者的歐、非籍僱傭軍隊，就共被打死四千七百二十六名，俘擄和受降一千九百四十一名。

（二）繳獲：步槍六萬六千二百六十五支，迫擊砲七百一十四門，各種砲一百三十六門，卡車九十二輛，各種機槍一萬五千六百二十九挺，火箭筒和無座力砲二百六十門，無線電機五百四十三部，汽油近二十萬公斤，炸彈和砲彈一萬零六十五噸，彈藥和裝備數千噸。

（三）擊毀：敵機二百四十二架，艦艇二百六十三艘，各種砲一百六十門，機車二百二十輛，車廂七百八十八節，坦克、裝甲車和卡車五千七百一十二輛，汽船一百零七艘，彈藥四千一百一十噸。

北越平原及各戰場　人民軍殲法軍千人

又拔除法軍三重要據點

【新華社北京廿七日電】越南通訊社二十六日訊：八月十一日和十五日，越南人民軍在北越平原拔除法軍重要據點三處，殲滅敵軍近五百人。這三個據點是：海陽省會以北七公里處的四其，與安省會以北的文治和海陽省寧江城東北五公里處的仙侶。人民軍一共打死敵軍四百多人，另外俘擄八十人，繳獲許多武器和軍用品。

拔除與安省文治據點的戰鬥十分猛烈。人民軍在那裏殲滅敵軍兩個連，擊毀敵軍重砲兩門。

兩場戰鬥被殲滅者皆以歐非籍為多

【新華社北京廿七日電】據越南通訊社訊：越南人民軍繼續在雨季期中在紅河三角洲進攻法軍的據點，殺傷法軍五百多人。八月一日，人民軍進攻南定省東府和杜社的法軍指揮部，殺傷大部是歐、非籍士兵的敵軍一百人，其中有一個上校和兩個少校軍官。第二天，人民軍向河內以南的文定據點發動了一次突襲，殺傷敵軍一個連，擊毀汽車六輛。

各省的人民軍地方部隊也很活躍。廣安省的人民軍地方部隊最近在巡睢縣截擊了敵軍一個連，殺傷敵軍八十七人，三分之二是歐、非籍的官兵。與安省的人民軍地方部隊在摧毀法軍的一處據點中打死和俘擄敵軍六十五人，繳獲砲五門、機槍十八挺和步槍七十支。河南的民兵在到七月二十五日止的一個月中，共打死打傷敵軍二百四十人。

關於蘇德會談經過　德總理向人民議院報告

蘇聯新措施幫助德國人民提高生活　會談的結果對德國具有歷史重要性

•德總理格羅提渥•

【新華社北京廿八日電】據德意志通訊社柏林訊：德意志民主共和國人民議院於八月二十五日舉行第三十五次全體會議。德意志民主共和國總理格羅提渥在會上報告了蘇德莫斯科會談的經過。

格羅提渥總理指出蘇德莫斯科會談的結果對於德國人民的巨大的歷史重要性。他列舉了莫斯科會談所協議的解決德國問題的各項原則，強調說：「德國未來的面貌將由德國人自己決定，不受任何外國干涉。」

在談到蘇聯為幫助德意志民主共和國提高生活水平而採取的重要的新措施時，他舉出德意志民主共和國預算中為維持佔領軍費用的開支情況如下：一九四九年維持佔領軍的費用為二十一億八千二百萬馬克，佔國家收入的百分之十二；一九五〇年為十九億九千三百萬馬克，佔國家收入的百分之十；一九五一年為十九億九千五百萬馬克，佔國家收入的百分之七點七；一九五二年為十九億五千萬馬克，佔國家收入的百分之六；一九五三年也是十九億五千萬馬克，佔國家收入的百分之五點六。按照蘇聯政府的決定，一九五四年佔領費將減少到十六億馬克，約佔全部國家預算收入的百分之五。

格羅提渥說：根據蘇德關於財政與經濟問題的協議，德意志民主共和國總共將得益一百三十四億八千萬馬克，而並沒有受任何形式的財政壓力或商業操縱。

格羅提渥總理然後將上述情況與西德目前的情況作了一個對比。他指出西德佔領費支出的發展如下：從一九四九年到一九五〇年為四十億西德馬克，從一九五〇年到一九五一年為四十六億西德馬克，從一九五一年到一九五二年為七十七億西德馬克，從一九五二年到一九五三年為六十四億西德馬克，從一九五三年到一九五四年為九十六億西德馬克，佔西德全部國民收入的百分之三十四點五。他指出，在這種情形下，蘇聯建議減少佔領費到不超過國家預算收入的百分之五，無論如何不應超過一九四九年的數目，顯然在西德引起了特別的、欣然的反應。他說：從一九四五年到一九五〇年，美國、英國和法國從西德共榨取了約二百二十億馬克。最近幾年來，西方國家繼續從西德抽取大筆的直接的和變相的賠款。一九五二年九月，波恩政府在美國壓力之下，與以色列簽訂了一個協定，答應付給以色列三十五億馬克的賠款。

根據一九五三年二月二十七日所召開的倫敦會議，西德外債達一百四十五億西德馬克，包括七十五億的戰後債務。這些債務還不包括戰債，據西德代表團團長在倫敦會議上聲明，西德戰債為數達一百億西德馬克。

外國壟斷資本在西德的財產總值達一百二十億西德馬克，每年的利潤不下十億西德馬克。但是這個還不完全和不能認為精確的統計，西德負債的實際數字可能還要高得多。

格羅提渥總理再度代表德意志民主共和國政府聲明，民主共和國政府將繼續要求在德國人民中間達成諒解。

在他之後發言的有副總理努舍克、鮑爾茨和洛赫。人民議院會議在繼續進行中。

舉世重視蘇德公報　許多國家人民熱烈歡迎

美報說美政府手忙脚亂　西德報紙稱東西方會談時機將到來

【本報訊】新華社北京廿八日電：據塔斯社莫斯科二十六日訊：蘇聯政府和德意志民主共和國政府代表團會談的結果，以及蘇聯部長會議主席格·馬·馬林科夫八月二十二日所發表的演說，受到許多國家公衆的熱烈的歡迎。莫斯科會談所通過的政治和經濟的決議是針對着和平解決德國問題，幫助德國人民堅決地走上和平發展的道路，實現他們民族願望的非常重要的措施。

德國人民非常熱烈地歡迎蘇德會談的結果。德國許多報紙登載了關於會談的一切文件的全文，並且登載了各界公衆對這些文件的評論。

波蘭各報：波蘭「人民論壇報」、捷克斯洛伐克「紅色權利報」、保加利亞「祖國陣線報」、匈牙利「自由人民報」，均發表社論。法國「人道報」寫道：波恩和巴黎條約將使得法國會被拖入阿登納夢想的征戰中去。相反的，接受蘇聯的建議就會帶來一個和平的新紀元。」

中國「工人日報」在題為「促進和平解決德國問題的重要步驟」的評論中說，莫斯科會談對歐洲和平和蘇德人民友好關係的進一步發展，有很大的意義。解決德國問題和消除德國軍國主義復活的威脅是德國人民與歐洲所有國家人民的願望。

德國資產階級報紙，特別是西德統治者所控制的報紙，正竭力不讓廣大公衆知道會談的結果，它們試圖歪曲並縮小會談的真正意義。大西洋集團各國的反動報紙徒然無益地企圖把事情說成好像是莫斯科會談的決議只不過是宣傳，是特為計劃好來影響西德選舉的結果的。但是，資產階級報紙卻遮掩不住西方國家在德國問題上的立場的弱點。

紐約「華爾街日報」八月二十二日發表社論，評論馬林科夫的演說，該報說，爭取德國的鬥爭的重要性，「馬林科夫談得再清楚不過了」；……「我們自己的政策是那樣手忙腳亂」。該報重彈帝國主義通常的老調，誹謗蘇聯有「侵略性」，但同時又不得不承認美國政策的目的是加深德國的分裂。該報說，「克里姆林宮機警地進攻我們對德政策中的一大弱點。我們的政策是根據德國將保持分裂局面的想法而擬訂的，這就是問題所在。」

「我們已做的或正在做的一切事情都是從這個前提出發。在正式聲明中，我們表示希望德國有一天可以重新統一，但是我們的行動完全是另外一套，這是德國人都知道的。俄國人能夠對我們進行的任何攻擊都不如這一點能對德國人發生效力。」這家資產階級報紙不得不承認，莫斯科協議得到普通德國人民和其他國家進步羣衆的擁護。它不得不承認，莫斯科協議有助於解決德國問題。

西德「法蘭克福評論」八月二十四日在分析蘇聯與德意志民主共和國會談的意義的時候，得出以下的結論：「東西方舉行會談的時機將來到。」

根據路透社駐華盛頓記者的電訊，莫斯科會談所達成的協議已在美國統治集團中間引起了混亂。他們對於減輕德國的財政與經濟負擔的決定的本質不發表意見。記者指出，美國的官方發言人認為，這個協議之所以簽訂，所以選擇這個時機達成協議，完全是為了影響西德選舉。

英國報紙對蘇聯與德意志民主共和國之間的會談十分注意。資產階級報紙設法想證明在莫斯科作出的決定，只不過是想使阿登納在未來的西德選舉中聲名掃地的一個舉動。

但是他們自己就駁倒了這種說法。譬如「泰晤士報」外交記者在惡意地歪曲莫斯科會談的時候，不得不說：「要否認東德可能從協議中得到不少益處那是錯誤的。」

「新聞紀事報」外交記者巴特勒特也承認：莫斯科議定書中所規定的經濟與財政措施，將使德意志民主共和國的生活水平得到改進。

「每日電訊與晨郵報」刊載了它駐莫斯科記者唐頓的電訊說：「在莫斯科的西方外交官說，不應低估這一步驟對於西德羣衆情緒的吸引力。」

日人民反對建立基地　吉田竟揚言要鎮壓

【新華社北京廿七日電】東京消息：吉田政府正準備遵照美國的命令，公開鎮壓日本人民一天天高漲的反對美國軍事基地的鬥爭。吉田政府的國家地方警察本部長官齋藤昇在十八日視察了正在進行着反對美軍設立打靶場的鬥爭的內灘村以後，在向新聞記者發表談話時公然表示：吉田政府今後將按照「刑事特別法」來嚴格取締全國各地反對美國軍事基地的鬥爭。

所謂「刑事特別法」是吉田政府為了維護美國佔領軍在日本的特權，根據臭名遠揚的美日「行政協定」而製訂的鎮壓法律。

雪梨工人盛大開會　要求發展中澳貿易

以市政廳為會場市民熱烈參加　柯羅格牧師及柏爾麥女士講訪華觀感

【本報澳洲通訊】強大的澳洲工人隊伍，贊成擴大和中國貿易，並主張新中國有權恢復在聯合國應有的地位。

本月四日，澳洲碼頭工人聯合會雪梨分會在雪梨市政廳召開要求與中國建立邦交、與中國貿易的公衆大會。市政廳擠滿着雪梨的市民，出場演講的人包括新近去過中國的柯羅格牧師和雪梨市教師柏爾麥女士。他們報告訪華觀感，獲得全場聽衆熱烈歡迎。雪梨當局曾阻撓這個集會，拒絕把市政廳租給雪梨的碼頭工人聯合會。這個措施激起了公衆的憤怒，碼頭工人聯合會一方面向法院申訴，一方面發出警告說，如果拒絕把市政廳租給他們開會，碼頭工人就要罷工。在這一壓力下，大會終於成功地召開，人民打了一個勝仗。（八月十八日寄）

朝鮮通訊

一所在戰火中新生的朝鮮中學

陳魏

我在朝鮮靠近中部前線的山道邊，訪問了一所戰時恢復起來的朝鮮初級中學。在這所學校恢復的時候，這裏時常聽見前線隆隆的砲聲。

一走進學校，就看到在師生們親手建設的校園附近，到處長着肥大的白菜、紫褐色的茄子和各種瓜類。假山上長滿綠苔，噴泉裏的水四下飛濺。男女學生們正在口琴伴奏下歡樂地跳着各種舞蹈。木馬，梯子旁邊站着一行行的人。

校長李宗浩熱情地介紹了這個學校過去和現在的情況。他說，原來的校址也在這個山溝裏，校舍寬敞，設備完善，有藏書豐富的圖書館和許多實驗儀器，有十六個教員和四百多名學生。

一九五零年美帝國主義發動了侵朝戰爭，敵人把這所美麗的中學毀為一片瓦礫。但是，敵人摧毀不了朝鮮人民的意志。一九五一年五月以後，戰線移到三八線附近，李宗浩校長根據當地政府的指示，來到這個荒山坡上建新校，李校長來時只有一部辭源和一枚校印。但是在勞動黨、政府和當地人民的大力幫助下，他和學生們經過五十天緊張的勞動，在山溝裏修築了六所寬大的房舍；教室和辦公室裏需用的桌椅和一些必要的用具也作好了。由小同學組成的糊裱組把教室糊得很潔淨，二年級的二十四個學生還在校舍附近築起掩蔽部使同學們的安全得到了保障。

走進教室，粉白的牆上掛着學生們採集的植物標本和教員製作的生物解剖圖；在實驗室裏，理化教員趙德鉉正在和三個學生研究着槓桿作用，他們所用的儀器是用擊落的敵機上的鉛片、螺絲以及松木做成的。許多學生用洋鐵片做成三角板，用石灰製成粉筆進行學習。

我訪問了二年級學生李貞順，她是一位榮獲「軍功章」的姑娘。一九五零年學校被敵人破壞的時候，她懷着無限的憤怒和崔英英、林家奎等幾個同學在該校教員、朝鮮勞動黨黨員李秉桂的領導下，成立了少年武裝隊。他們活躍在科湖里一帶，向敵人撒傳單、喊話、偵察敵情和幫助政府維持治安。一九五一年十月裏的一個深夜，李貞順和她的同學們跟蹤着敵人的大部隊到科湖里以南的一個山腳下去偵察，快到山頂的時候碰到了五個敵人，他們和敵人互相射擊。這次，他們打死了兩個敵人，嚇跑了三個敵人，繳獲了敵人的文件和武器，李貞順並把負了重傷的同學崔英英揹回來。事後，學生們把李貞順的英勇事蹟編成紙畫（類似中國的洋片）在各班演出。現在李貞順領導的小組是全校學習成績最好的組。李貞順是最優秀的學生之一。

學生們把朝鮮人民軍、中國人民志願軍和蘇聯軍隊的英雄人物作為自己學習的榜樣。在學校新建立起來的圖書室裏，陳列着許多英雄人物的照片、畫冊和載着英雄故事的書籍。學生們響應朝鮮勞動黨和政府的號召，在校內展開了「愛國獻鐵運動」，他們每天在上學來回的路上，拾回敵機投射的炸彈破片和機槍彈殼。到今年五月為止，他們已向政府獻交了十噸銅和鐵。

學生們經常保護着學校附近通往前線的公路。敵人的飛機把公路炸壞了，他們就去幫助修築。學生們熱愛朝鮮人民軍和中國人民志願軍。他們看到志願軍經過這裏，就搶着去幫助背背包，燒開水，並給大家唱歌跳舞。有時村裏住下了過路的志願軍，他們就爭着幫助洗衣服。春天到了，他們抽空挖些野菜送給志願軍。還組織演出隊，經常為志願軍作慰問演出。

學生們都以優秀的學習成績來回答祖國對他們的關懷。全校一百五十個學生中得九十分以上的有一百四十七人，優等生張宗賢在今年六月榮獲朝鮮民主青年同盟中央委員會給予的「模範少年團員獎章」。【新華社朝鮮前線廿六日電】

泰國有水災　溺斃四千人

【新華社北京廿八日電】塔斯社曼谷二十六日訊：「曼谷論壇報」報道：由於洪水泛濫，在泰國南方的一個府——干差那武里，有一千五百間房屋被沖毀，有四千人遭溺斃，許多種上水稻的田地受到了重大的損失。叻丕府和佛統府也受到了洪水的災害。

伊朗總理薩希迪說　將與英談石油問題

【路透社開羅廿八日電】據開羅「阿爾·米斯里」報廿八日消息，伊朗總理薩希迪說，他將在九月下半月與英國舉行石油談判。薩希迪在接見該報特約記者艾爾·巴諾民的時候說，與英國進行談判，將以議會和國王批准了的伊朗石油國有法為基礎。

努力擺脫美國控制　墨西哥願與我通商

擬派遣貿易團訪問中蘇　半官方報紙責美國歧視性貿易政策

【新華社北京廿六日電】墨西哥正設法擺脫在貿易上對美國的依賴。據路透社發自墨西哥城的一條消息說，墨西哥政府決定試探增加它的對外貿易，即將派遣貿易代表團分赴日本、蘇聯和中國，並設法努力恢復由於二次世界大戰而主要被美國佔去的歐洲市場。墨西哥政府已飭令駐在歐洲和亞洲的外交使團和領事館設法發展對外貿易。

自從二次世界大戰結束以來，墨西哥對外貿易的百分之八十五是與美國進行的。墨西哥政府的半官方報紙「民族報」最近為此發表社論說：「戰爭會將我們推向美國，它幾乎已經成為我們唯一的直接貿易對象。這種情況至少是不方便的。」該報抨擊美國的歧視性貿易政策說：「不僅美國國務卿杜勒斯所宣佈的改進一般關係特別是貿易關係的綱領沒有實行，由於旨在保證美國經濟和工業活動的立法，情況反而變得更加困難了。」

美橡膠業工人罷工

八城市兩萬四千人參加　要求提高工資及養老金　電話工人罷工者增至六萬三千

【路透社克利夫蘭廿八日電】二萬四千名橡膠工人廿七日在美國八個城市舉行罷工，原因是談判人員無法達成一個新的工資協議。

這些罷工工人中包括美國橡膠工業中心的俄亥俄州阿克倫城的一萬名工人在內。這些屬於「聯合橡膠工會」會員的工人的罷工，是反對「發斯通車胎及橡膠公司」的。「發斯通車胎及橡膠公司」為美國四個最大的橡膠公司之一。

自六月廿三日以來，談判人員即在這裏舉行會談，工會方面宣稱，他們要求「巨額」提高工資及養老金。他們對於進行中的談判不願表示意見。

【路透社華盛頓廿八日電】華盛頓區及西弗吉尼亞的大約一萬名電話工人，廿八日舉行罷工，響應五萬三千名電話工人已在其他七個州發動的罷工。電話工人和電話公司之間的談判，於廿七日晚宣告破裂。工會方面要求每星期增加工資兩美元到三美元。

熱烈參加籌祝國慶 蛋業商會選出代表
祖國四年來偉大成就舉世重視 同胞齊感興奮應該熱烈祝國慶
總商會常董紛責某些報章歪曲事實

【本報訊】十月一日是中華人民共和國第四屆國慶節，港九愛國工商界人士均熱烈參加慶祝國慶節大會籌備工作。繼中華總商會、中華廠商聯合會兩大工商團體之後，蛋業商會昨天也決定派員參加。

禮賢堂蛋業商會接到港九工商界慶祝一九五三年國慶節大會籌備會預備會的來信後，昨天會召開會議，一致熱烈通過參加籌備慶祝國慶節工作，並即席推派理事長楊鴻、副理事長李英容、常務理事兼審計黃海、理事蘇慶波四位，代表該會參加。出席者表示：祖國四年來在各方面的偉大成就，以及對世界和平所作的偉大貢獻，舉世重視，愛國同胞，更是無限興奮！所以參加慶祝國慶節，是每一個愛國同胞應有的本份；工商界人士當亦人同此心，心同此理。

【本報訊】中華總商會日前舉行常務會董會議，通過派員參加籌備慶祝國慶節之後，香港的某些報章，昨天故作歪曲報道，引起了當日出席參加常務會董會議人士的普遍不滿。

據一位當天出席會議的常務會董（他是商會元老）說：「當日會議時，宣讀來信後，某常董認為應照往年慣例，派員參加籌備慶祝國慶節，旋經得和議。當時出席者十七人，除主席外，得十六人，舉手贊成者九人。主席許亦簽會詢問：『有沒有人反對？』席上沒有人表示反對。後來，許亦簽又說：『反對者請舉手！』也沒有人舉手。於是，席上無異議通過此案。某些報章所載『贊成者八人，反對者八人，高卓雄最後投向贊成者一票』之語，絕非事實。其實，當日會議經過情形，凡出席者均能熟知；此種無中生有的新聞，明眼人不難洞悉。」

另一位會出席會議的常務會董說：「商會參加慶祝國慶節，歷年如此，亦屬應當之事。某些報章竟擬出所謂『反對』參加國慶節的常董名單，甚至連主席許亦簽亦列入反對者之列；實則當日許亦簽身為主席，既無發言反對，亦無舉手反對，只是執行主席職權而已。只此一端，便可見亂擬所謂『反對』者名單，不過是想拉人落水而已。」

有一位被列名為「反對參加國慶節常務會董」的常董非常不滿地說：「當天會議情形，絕非如某些報章所刊『八票贊成，八票反對』。那天開會時，既無人提出異議，亦無人提出反對，更無人舉手反對。我當時沒有表示意見，那充其量只能算是棄權，料卻被某些報紙硬拖入『反對』名單之內，那些人這樣替人亂戴帽子，恐怕是別有用心的。」

錫蘭貿易代表團團長說 中錫貿易大有可為
昨天抵港將赴京商談買賣合同 說中錫貿易挽救了錫蘭橡膠業

【本報訊】根據了錫蘭與中國簽訂的五年貿易協定，到北京去商談第二年買賣合同的錫蘭貿易代表團團長方席卡，昨天向記者與當地談起了中錫貿易關係展開後，錫蘭受到的益處。

這位一年之內第三次到北京去的錫蘭外交官，指出中錫貿易挽救了錫蘭垂危的橡膠工業，幫助穩定了錫蘭的物價之後，說：「和中國做生意，是十分明智與正確的一步」，並說：「我可以毫不躊躇地說，整個錫蘭今天是一致支持政府與中國做生意的政策。」

方席卡現任錫蘭駐日本公使。當錫蘭商務部長沈那納雅克在去年十月率領了一個錫蘭貿易代表團，到北京與我國中央人民政府談判並簽訂長期貿易協定時，當時任錫蘭駐緬甸公使的方席卡，即為團員之一。去年十二月中旬，方席卡以錫蘭貿易代表團團長的身份，第二次去北京，代表錫蘭政府與我國中央人民政府簽訂了一個關於橡膠和大米的五年貿易協定，同時還簽訂了一九五三年的大米和橡膠兩個合同，把那個長期貿易協定付諸具體實施。這次方席卡再去北京是為了簽訂一九五四年的合同。

方席卡昨天首先說到了執行已有半年多的第一期合同，他說：一九五三年的合同規定由中國向錫蘭購買五萬噸的橡膠，錫蘭向中國購買二十七萬噸的大米，中國在一九五三年內同意付出的橡膠價，要比合同簽訂時當時的世界橡膠市場的價格，高出百分之七十五，而它賣給錫蘭的大米，售價要比當時世界市場米價低百分之六十六。

發展中錫兩國貿易 錫蘭全國熱烈支持
不僅要買大米還要買其他東西 今年貿易額每方各二千萬英鎊

方席卡指出這一進一出，使錫蘭受到了雙重的便宜後，又進一步指出在一九五三年的合同簽訂時，新加坡市場橡膠的市價是每磅叻幣八角八分，現在已跌到六角五分，所以到了現在，錫蘭單在膠價上所佔的便宜，比合同簽訂時更大了。

接着他就說到了此次到北京去商談的一九五四年的合同，他說：關於一九五四年的合同，中國表示希望繼續向錫蘭購買橡膠外，還希望購買其他錫蘭的產品，而錫蘭也希望擴大它向中國購進的物品。就是說：除了大米之外，還希望向中國購其他的東西。這裏他指出一九五三年中錫貿易額每方約為二千萬英鎊左右，一九五四年的貿易數目，比這個可能還要大得多。

方席卡談到合同執行以來的情況時說：「一九五三年的合同，已經很順利的在執行着，使得雙方政府都感覺極度的滿意，因為中錫貿易協定，對於雙方都是有利的。所以錫蘭國內那些本來由於主義信仰上的理由，而反對這個協定的一些人，現在也都已清楚地認識到，與中國做生意，不但對錫蘭極其有利，而且在發展錫蘭對外貿易這一點來說，是極其聰明而正確的一步。我可以毫不躊躇地說：整個錫蘭，今天是一致的支持政府與中國做生意的。」

美國圖操縱橡膠價 中國解救錫蘭困難

方席卡後來又進一步用具體的事實來說明中錫貿易使錫蘭得到的益處。他說：「當去年我們到中國來的時候，錫蘭的橡膠工業，正陷入極度嚴重的危機中。由於當時世界橡膠市價被人為的因素壓得極低，使得許多錫蘭的橡膠園，被迫停業，許多工人也失了業。錫蘭與中國作成了生意，中國以比較當時市價高出許多的價格，向錫蘭訂購了大量的橡膠後，使得這些被迫停業的橡膠園，都重新恢復生產了。」

按自這個中錫貿易協定發表後，美國大為懊喪。本年二月二十八日，錫蘭駐美大使館發表聲明，斥責美國企圖壓低膠價，操縱錫蘭橡膠貿易。聲明中說：「錫蘭的市場是公開的，美國可以和中國一樣地自由來購買橡膠。錫蘭政府不能同意盲目服從這個禁運，因為這會給錫蘭以十分明顯的不可避免的經濟損失。」

這次和方席卡一同去北京的錫蘭貿易代表團的團員是：K．阿爾瓦比萊（糧食部秘書），R．錢拉打沙（橡膠事務專員），N．珍賽賓（外交部助理秘書）。今日從仰光搭飛機來港。其餘二人則自錫蘭搭飛機取道新加坡來港，預定於今日到達。一行來齊後，日間即取道廣州前往北京。

歸僑五百餘 昨過港轉穗

【本報訊】馬來亞及印尼歸國華僑共五百一十七人，昨天乘「芝萬宜」輪抵港後，當即轉乘火車轉返廣州，這批歸國華僑有回國參加生產建設的工人和工商業者，也有回國升學的僑生，他們在深圳受到熱烈的歡迎和招待。

廣播

日間 八時：報時；時代曲唱片：（一）江頭殘月、不了情；（二）空閨怨、軍軍相思債。八時十五分：天氣報告；粵語新聞。八時廿五分：國語新聞。八時卅五分：潮州語新聞。八時四十五分：時代曲唱片：（一）永相親、不自在；（二）春去不回來、邊疆情歌。九時休息。十一時卅分：時代曲唱片：（一）隴上朵玫瑰、清明的月；（二）我要你來、失去的青春；（三）荒野的花朵。潮州曲唱片：棠棣會姑。十二時：報時；特備粵曲節目：（一）「苦海凡僧」，（二）「凝碧化鳳凰」，（三）「遺恨再相逢」，（四）「桃花扇」。天氣報告。一時：報時。一時卅分：粵語新聞。一時四十分：國語新聞。一時五十分：潮州語新聞。二時休息。

晚上 六時：報時；國語新聞。六時十五分：潮州語新聞。六時卅分：中國故事及文藝講座。七時：特備時代曲及跳舞音樂節目：（一）東方一顆心，（二）唯一的愛，（三）沙里洪巴，（四）柔和的華爾滋，（五）別說再見，（六）風吹樹葉。七時卅分：京曲唱片：（一）四郎探母，（二）洪羊洞、賣馬。七時四十五分：粵曲唱片：（一）技紅艷蕊凝香。八時：天氣報告；特備節目預告；「父爵」廣播劇節目。八時卅分：粵曲唱片：（一）正德皇哭李鳳姐，（二）情僧二勞。九時：轉播倫敦國語新聞。九時十五分：時代曲唱片：（一）原野牧歌、春風，（二）誰擋住了陽光，（三）從今起。九時卅分：轉播倫敦粵語新聞。九時四十五分：故事演講「二十年目睹怪現狀」。十時：「敬候近安」點唱節目。十一時卅分：天氣報告。（完）

公海慘遭蔣幫截劫 瑪利魯輪空船抵港
意籍船長斥蔣幫違反國際公法 洗劫所載商貨外還搶錶筆等物

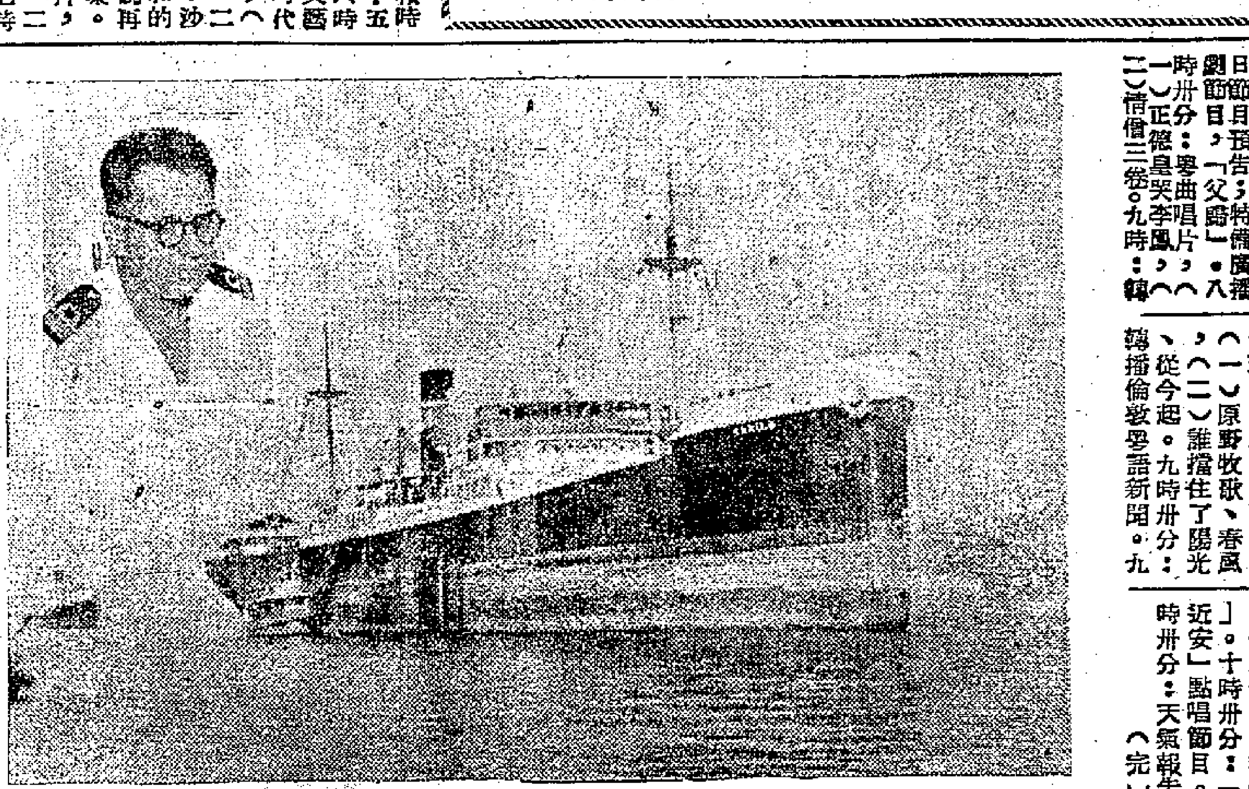

被蔣幫在公海截劫的瑪利魯輪（左上角為船長法萊西）

【本報訊】指證蔣幫在公海上幹蠻海盜行為的兩艘外國商輪脫險後，昨天先後開進了香港。

這兩個活生生的證據：一艘是懸意大利旗的萬噸商輪瑪利魯號，它曾被蔣幫劫到基隆，扣留了一個月，船上所載七千六百多噸商貨，已全部被蔣幫搶劫精光；另外一艘是香港的英輪樂興輪，它在十天中曾兩次遇到蔣艦，並被開砲轟擊，後由英艦趕到，鳴砲警告蔣艦後才告脫險。

瑪利魯輪船長齊沃伐尼．法萊西，昨晨在船上接見記者時，痛斥在公海上擄劫商輪的國民黨游擊隊，是「海盜一樣的游擊隊」，那些海盜甚至把他和電報員的手錶都搶去了。

「我們所載的是合法的商貨，我們是在公海上作合法的航行，根據國際公法他們（指國民黨）絕對沒有權利來攔劫。」法萊西船長氣憤憤地拍着桌子，大聲地對記者說。

瑪利魯（S.S. MARILU）輪是一艘在意大利熱內亞註冊的商輪，毛重九千二百六十噸。係熱內亞呂齊蒙達（Luigi Monta Co.）輪船公司所有。這次它從青島載了七千噸礦砂，五百四十五噸豆餅，八十噸生絲，開往歐洲。七月三十一日在台灣海峽內被懸「青天白日」旗幟的「國民黨游擊隊」所截，先被劫往金門，八月五日再被帶到基隆。蔣幫把輪上的貨物全部劫去後，才於本月二十五日放它開來香港。瑪利魯輪共有三十二名船員，除一人為阿比西尼亞人外，全部都是意大利人。瑪利魯輪於昨晨八時抵港，泊在九龍碼頭，因為它是空船，所以它的載貨線，露出水面甚高。

法萊西船長說：蔣幫蠻橫兇惡
強把意大利國旗扯下來 截船劫貨蔣幫應負全責

據法萊西船長說：瑪利魯輪駛離青島後，於七月卅一日早晨駛到台灣海峽一個小島附近，遇見了一艘國民黨砲艇，打訊號並開槍叫瑪利魯輪停車，接着從另外一艘小艇上，鑽出了約四十個全副武裝，相貌兇惡的人，攀登瑪利魯輪上面。

這些人自稱「游擊隊」，帽子上卻有國民黨黨徽，一上了船，把槍對住了每一個船員，並派人看守住了無線電室和機器房。法萊西船長說：「這些人就和海盜一樣，野蠻之至，甚至把我和無線電報生的手錶都拿了去。」船長說：「更荒謬的是他們要我把意大利旗卸下，我拒絕之後，他們便用武力把旗卸了下來，這種做法完全是非法的。」

他又說：「我們在槍口指揮之下，就像囚犯似的，行動都不得自由了。大副想要去看甚麼，那將槍跟着的人都不許他動。」在國民黨的砲艇和這些「游擊隊」的監視下，瑪利魯輪被帶到了金門島，於五日那天再到達了基隆。

到了基隆之後，蔣幫一直不許船員和外界通訊，甚至還不許他們寫信給家屬，後來蔣幫便把船上所載的貨全部劫走。

法萊西船長昨天並透露：他在基隆時已向蔣幫遞出了一封書面抗議，申明這次截船劫貨事件，應由蔣幫負全部責任。

他在評述這次事件時說：「國民黨指我們與共產黨中國通商，是的，我們是從青島載了貨去，船上的文件也是這樣寫明了的。但是現在並無戰爭狀態存在，封鎖中國大陸港口，我們不承認目前有事實存在，所以我們是合法地裝上了貨物，載的是合法的商貨，而且又是在公海上航行，根據國際公法，他們這種劫商輪的行為，簡直令人十分驚異。」「他們是絕對沒有權利來干涉國際航行的，即使是在戰爭時期內，交戰國對中立國的船隻，也祇能依照國際公法規定，在被封鎖的港口接戰時，才能截留進入那些港口的船貨。這就是『中立國旗保護敵方物資』的原則。所以這次台灣國民黨的做法，完全是非法的。」

法萊西船長說，在中國獲得解放後，這還是第一次到中國來。他說他們這次在青島，雖然忙於裝貨，但仍可以看出「那裏的人，人人都受有良好教育似的，秩序非常之好，比方說，船上房間就從來都不需要上鎖，決沒有丟失任何物件之虞。」

瑪利魯輪原來的目的地是歐洲，因為它的全部貨物已被劫光，所以到香港後，將另接一批商貨，轉開澳洲那魯島，它已在昨天下午開離香港了。

樂興輪脫險返港 船員憤怒斥蔣幫

昨天下午開進油蔴地海面停泊的是毛重九百四十六噸的樂興輪（S.S. Ngelok），它在本月十六日和二十四日，先後在台灣海峽公海上被蔣艦砲擊攔截，並曾遭蔣艦追蹤，但後來都被英海軍軍艦及時趕到營救出險。樂興輪昨天下午開回香港後，英籍船長R．H．殷哈特，就立刻上岸向有關方面報告這次遇事的經過。據船員們對記者談該輪經過險經過甚詳。

船員們說到蔣艦砲擊樂興輪時候，都說當時情形是很驚險的，並指出樂興輪這樣一艘小而陳舊的商輪，如果被砲彈打中，三十幾個船員的命運將不堪設想。他們都憤怒地譴責了蔣幫這種在公海上砲擊商輪的海盜行為。

印軍昨天過港 他們身體壯健精神飽滿
赴朝管理戰俘

【本報訊】赴朝鮮看管未直接遣返戰俘的第二批印度武裝部隊一千七百人，由副總司令卡博斯．星准將率領，於昨晨乘「帝國之光」號（Empire Pride）由馬德拉斯抵港，他們在這裏停留八小時後，於昨日下午四時，已開赴朝鮮去了。

卡博斯．星准將在船上接見本報記者時說，他們是本月十九日晚離開馬德拉斯的，經過約九天的航行後，於昨晨八時抵港，他們希望九月一日或二日抵達朝鮮，問及他們在旅途中的情形時，他們都很愉快地說：旅途中他們都很愉快，官兵的精神都很好。他又說，他們打算在朝鮮逗留六個月。

這一批印度武裝部隊，個個身體壯健，精神飽滿，他們在船上，有的倚着欄杆在瀏覽香港的景色，有的坐在甲板上聊天。一看見記者登輪，許多官兵立刻擁上前來，笑容可掬地和記者握手寒談。記者和他們寒談，也替他們拍照，他們每一個人都很高興。

這次印度開往朝鮮擔任看管未直接遣返戰俘的武裝部隊共四千人，第一批一千二百人，已於本月十八日首途赴朝鮮，其餘的以後再走，隨同這次隊伍出發的有紅十字官員十五人，士兵一百一十四人，印度駐港事員P．R．S．蒙地和英國陸軍總部侯頓夏洛准將，昨晨曾到「帝國之光」號船上會見卡博斯．星准將。

印軍副總司令卡博斯．星准將（左）和副總司令律古薩．星准將（右）

天氣 輕和南風。天晴，但有零星陣雨。
高潮　下午十二時四十九分　明晨零時五十五分
低潮　上午六時十一分　下午六時四十二分

統一碼頭赤柱巴士 今起改時間加班次
學生巴士月票今明兩天換發

【本報訊】香港中華汽車公司定九月一日起將第六號B由統一碼頭至赤柱砲台線行車時間調整，並增加班次，由統一碼頭開往赤柱砲台，上午八時四十五分，上午九時四十五分，下午十二時四十五分，下午四時五十五分；由赤柱返統一碼頭上午八時四十五分，上午九時四十五分，下午一時四十五分，下午五時四十五分。每逢星期三、五、六及星期日增加兩班，統一碼頭開下午十一時二十五分，下午十時三十分；赤柱砲台開下午八時四十五分，下午十一時二十分。

又訊，該公司日昨發出公告：從今日及下（九）月一日的兩天內，辦理換九月份學生乘車月票。凡屬換月票的學生可在每日上午九時三十分至下午五時三十分到北角電照街該公司事務所轉換。

截郵時間

今日平郵
中華人民共和國　上午九時半、下午五時
澳門　下午一時半、六時
台灣、日本、檀香山、美國、中美及南美　下午一時
菲島、馬來亞、東非、那包、澳洲、新西蘭、緬甸、印度　下午二時

空郵
菲島、關島、檀香山、美國、加拿大　上午八時
印度、馬來亞、檀香山、美國、台灣、沖繩、美國（西雅圖及西部）、加拿大、日本　上午九時　下午六時

明日平郵
澳門　下午二時

空郵
馬來亞、印尼、澳洲、新西蘭、錫蘭　下午六時

艇主因何藏炸藥 妨害公安被罰錢

【本報訊】警方前日在香港仔鴨脷洲海面搜出有高度爆炸性的T．N．T炸藥二十磅，並將該艇主夫婦拘控，昨天解中央裁判署審訊，結果該艇主被罰一千五百元，該艇主的妻子被罰一千元，炸藥沒收。

這兩個被告是：郭蘇，四十九歲；郭蘇之妻名霍四，四十七歲。

昨午主控說：昨晨警方看見女被告將兩罐東西拋下海裏，在海面漂流，被警方截獲，查出是炸藥。女被告說是用來捕魚用的，已保藏了三個月，沒有用過。男被告是該艇的持牌人，他應該負一併的控訴。警方同時指出：男被告月前曾犯妨害公安罪，被罰過一千元。他當時因運五十二加侖汽油在該海面爆炸焚燒，一艘漁艇損失了三百元，並使該區一帶海面的漁家安全感受威脅。

港府庫存厚
五月盈餘五百餘萬

【本報訊】據昨天港府憲報發表：今年五月份港府各部門收支相抵，為餘了五百四十一萬五千餘元，截至五月底止，港府積存盈餘總額共達二億二千一百九十八萬九千餘元。五月份收入計二千七百三十四萬餘元，支出二千一百九十二萬七千餘元。

三房客吃官司 失走廊賠堂費

【本報訊】一個三房客利用住所走廊擺帆布床給他的傭工睡覺，因而被二房東控告，該案昨天在九龍地方法院審訊，法官宣判二房東得直，三房客於判案日起不能再在走廊上擺帆布床了，且要負擔這宗官司的堂費。

被告女人名鄧娟，原告女人名叫何玉萍，二房東、三房客，同住柯士甸路二十五號三樓，原告人於本年四月二十日向法庭控告被告「霸佔」該樓的走廊，用以作被告的傭工架設帆布床睡覺。

既搶錶店又劫藥房 一匪被判坐監十年

【本報訊】曾在高院刑庭被控違反香港緊急條例、使用槍械對付他人和使暴力行劫譚靈記錶店的男子，經法官宣判入獄七年後，昨晨又被控行劫軒尼詩道四八○號譚錦記藥房罪，被告男子繫獄提出法庭受審。法官判他加刑三年，連前共入苦工監十年。此案被告名何又名偷鷄帶，失業。

昨晨法官問他有什麼話說時，被告自認犯了第三期肺病，「如此重刑實在受不了。」

檢察官向法庭述案情時說：去年十一月廿六日晚上十時四十分，被告和一個男子到軒尼詩道四八○號譚錦記藥房，用手槍打劫，恐嚇該店伙計，並從店裏搶去現款四百廿九元，及五瓶維他命丸等。

蘇聯青年的友誼和同志愛
布拉京著　定價 0.75

本書不僅從理論上對友誼與同志愛這個問題作了系統的論述，而且列舉了很多事例來具體地說明這個問題。真正的友誼與同志愛的感情，會幫助人們去戰勝困難，會鼓舞和教育人們更勇敢地為集體事業服務，會使人們生活得友好團結、幸福愉快。但是，只有在思想一致、願為全民的共同事業而奮鬥之間，才能建立起這種正確的、健康的友誼。這種友誼具有高度的原則性，它對朋友的缺點錯誤，不是包庇袒護，而是給予公正的責備和懇切的幫助。同時指出：這種友誼又必須在向困難的鬥爭中，在日常生活中，才能不斷地培養、鞏固和發展起來。

平凡的工作，光榮的業績	0.90
朝鮮通訊報告選二集	2.40
戰鬥在朝鮮的青年團員（第一集）	1.00
建設列寧運河的人們	0.65

新民主出版社
香港大道中 175 號　電話：20860

文藝作品分析
姚雪等著．定價一元八角

本書分上下兩篇。上篇有關於文藝教學的論文三篇：「怎樣教一篇文藝作品」、「怎樣分析文藝作品的主題」和「文藝教學中的欣賞指導」，是作者們按照先進的文藝教學論點及結合自己的實際教學經驗寫成的；寫得較具體且富啓發性。

下篇有「繁星」「火燒園」「濟南的冬天」「拔蘿棺材」「景陽岡」「白楊禮」「我們的驕傲」「貓的天堂」「野店」「同情」「復活」「詩三首」「龐哥先生」等十三篇文藝作品及其分析文字。這些分析文字一般分為「導言」、「分析」和「總結」三部分，着重對作品的主題思想和篇章結構等進行分析；每篇都附有「思考．討論．練習」數題，幫助讀者在學習時運用思想。

本書可供中小學國文教師作參考，也可供中學同學及同等程度的青年朋友們閱讀。

學生書店出版
香港九龍彌敦道五二○號．電話五○五一七
520 NATHAN RD. KOWLOON HONGKONG

新書刊

中國青年（第十六期）	〇·三〇
新觀察（第十六期）	〇·六五
科學通報（八月號）	一·九〇
文藝報（第十五號）	〇·六五
學習初級版（第十期）	〇·四五
劇本（八月號）	〇·九五
蘇聯畫報（英文版、七月號）	一·二〇
古盧雅的道路（普及本）伊林娜著	二·六〇
牛虻　伏尼契著	三·八〇
寡婦　張志民著	〇·四〇
千山萬水（畫集）邵宇	四·二〇
民間藍印花布圖案	七·〇〇

三聯書店
大道中五四號二樓．電話二一三一四（T.8.5）

新到期刊雜誌

中學生	（月刊）	1953——8月	0.50
世界知識	（半月刊）	1953——8月3日	0.50
大眾電影	（半月刊）	1953—— 14期	0.50
新觀察	（半月刊）	1953——8月1日	0.65
新中國婦女	（月刊）	1953——8月	0.65
還環畫報	（半月刊）	1953——8月6日	0.50
保衛和平	（月刊）	1953—— 25期	0.90
世界工會運動（中文版）	（半月刊）	1953-8月5日	0.50
學習（初級版）	（月刊）	1953——第2卷第10期	0.45
學習	（月刊）	1953——第8期8月	0.60
蘇聯畫報（月刊）（英文版）		1953——7月	1.20
人民中國（半月刊）（英文版）		1953——第15期	0.45

經售：日本書籍雜誌
香港威靈頓街42號　24551　智源書局

經濟消息

遠東貨運公會通告
油籽由東北輸歐洲
各輪船可自定運費
但不得低過回程船隻公會規定

【本報訊】據航業界消息：由英國商人負責主持的遠東貨運公會新近宣佈：下列貨品由中國東北口岸運往歐洲港口，其運費收費率可由各個會員輪船公司「自行釐定」，但最低價目就不得低於「回程船隻公會」所訂定的價目。

這些貨品包括有：豆子、花生、油餅、各類種籽、玉蜀黍（即粟米）、麥糠和高粱。

由華北直運歐洲貨品統一收費

【又訊】遠東貨運公會於本月廿五日發出通告，重新頒佈各種貨品由華北口岸直運到歐洲去的收費比率。今後凡屬該會會員的各家輪船公司，都要按照這個統一價目收取運費。

通告說：經過重新編印的統一收費表，適用於所有從天津、青島和塘沽新港運往各個歐洲港口的貨物。新訂運費又是十足收取，不設「回扣」的。

這個價目表的全文甚長，現在只將它的內容摘要發表。又，貨物單位有些是照重量計算，有些則是照面積計算的，現在就把它分爲這兩類刊出，而不按照原表的次序。

一、貨物係照重量計算的（以每長噸爲計算單位）：原錫及翻煉錫塊，一四九先令六便士；杏仁，二〇六先令；毛貨杏仁，二四二先令六便士；青銅製品，二一五先令六便士；螢石，一〇九先令；含鐵錫，二三〇先令；包裝五稻子，三六二先令六便士。

二、貨物係照每尺度噸計算的（每四十立方尺爲一尺度噸）：蛋白，二三〇先令；錫製品，二〇三先令或照貨值的百分之三；豬鬃毛，三四五先令加總貨值的百分之二；原棉，二二八先令；壓棉，一二六先令六便士；包裝鴨毛，三四五先令；縮裝鴨毛，三七四先令；蛋粉與乾蛋，二三〇先令；液體蛋製品，一六六先令；草帽辮，一八〇先令六便士；用海草或稻草絞成的繩索，一七〇先令六便士；草包及草製拖鞋，二〇一先令六便士。

六百噸貨昨運歐
豆類佔三分一
港工業品只得百餘噸

【本報訊】昨天有一艘船開往歐洲，她這次從香港運去貨物，約達六百噸左右。在這一噸額中，豆子、桂皮和大菜絲等要佔去三分之一。

豆子和大菜絲都是銷往歐洲大陸的。前者是糧食，後者則是製啫喱粉的原料。由這艘船載出的百多包桂皮，則都是轉銷到中東地區去的。

此外，港製膠靴也有百餘噸運往利物浦。這些膠靴是由英國農村買入，準備用來從事多耕的。

這是一艘載重萬餘噸的巨輪。她這次開往歐洲，除了在遠東各地載得二、三千噸貨物而外，還有大部份艙位空出來。

又據航業界人士說：現時由香港輸往利物浦、倫敦和各個歐洲口岸，其運費收取率都已統一規定爲每噸二百五十三先令。這樣一來，出口商就可以較容易地核算貨品成本了。

另悉：由於泰國入口商來港購貨的數額減縮，現時由香港輸往泰國的貨物，已較比上月減少。昨天有一艘船開赴曼谷，載去貨物只四百噸。而且，這艘船原定是在前天開出的，後來因爲裝貨數量太少，不得不延至昨晚才啟行。

棉內衣、襯衫、洋雜和食品，是較大宗的出口貨物。至於搪瓷器皿，雖往曼谷的數額，則因日貨搶奪銷場的關係，已比前大告減少了。

廈門白蒜新露面
南洋客落手急購
火蒜白蒜被吸去千餘件

【本報訊】以往極少露面的廈門白蒜，與河白蒜和山東白蒜來港，昨天均在市上出現，越南、暹羅、星洲等南洋辦莊聞訊畢集，分別落手買去一大批。

據估計，昨天賣出火蒜約一千件，買主是星洲客和越南客；白蒜約六百件，買主是暹羅客和越南客；白蒜頭三十多件，買主全是暹羅客。

新到的廈門白蒜和福建、東海蒜種做價均高，箱裝的廈門蒜，每擔成價四十二元七毫；笠裝的大片貨每擔四十四元二毫，較次的則分成三十九元七毫、三十八元三毫兩價。綜計籮、笠裝貨兩者合成四百八十多件。

福建蒜頭，暹客出價每擔六十二元五毫買貨，東海蒜頭則成八十四元五毫。

白蒜，南大安貨每擔成七十一元，山東貨三十三元，螺河貨三十二元，做價只見呆定。

火蒜運來不多，但市情仍慢。金山貨成每擔九十八元五毫，中級的河源貨六十九元五毫，較次的則分成每擔七十八元至七十五元七毫，一般視貨色優劣而定。

港九工廠倒閉
兩個月達廿三家
七月份獨佔十八家

【本報訊】據港府勞工處發表報告，在今年六、七兩月份內，港九兩地倒閉的工廠共達二十三家，其中六月份有五家，七月份則有十八家。

在這二十三家倒閉的工廠中，樹膠製品廠、金屬製品廠各佔兩家，工程、鋼鐵、五金、搪瓷、玻璃、文房用具、染布、製帽、製鈕、襯衫、牙刷、電池、豆製品、剪綫、織布等工廠，也都各佔一家。

據統計，截至今年七月底止，港九兩地已辦妥登記的工廠，共有一千五百八十四家。在七月份內因「非法經營」而被查封的工廠，共有八家；被吊銷的工廠登記證，也有十八份。

夏季貨尾正在推銷
百貨公司普遍減價
招徠花樣雖多顧客未見很擁擠
一般所做生意數額只及去年同期七成

【本報訊】近日百貨公司減價之風又起，推銷夏季貨尾已成普遍現象，但照目前估計，推銷成績只及去年同期的七成。

照季節伸算，現在已是初秋的時候了。在這個將轉涼而尚熱的時候，大減價之風是每年例有的，不過在程度上，今年百貨店的減價和去年或前年不盡相同。據一位百貨商說，今年減價推銷夏季貨品的初步結果，成績只及去年同期的七成。換句話說，今年一般人的消費力又比去年差了，百貨公司減價的刺激，因此也就無法收到預期效果。

今天，各家公司減價招徠手法是多樣的，有些大張旗鼓，以折扣來作號召；有些是用贈品向顧客作攻勢，也有些用發獎來吸引顧客。花樣雖然各異，但百貨店的顧客也不致大增。據說，今年夏季各百貨公司的減價次數平均比往年多，廣告費支出也比較大，但收入反而減少。

百貨商說：要不是今年大家減少訂貨量，那麼現在的情形是更不堪想像了！

現在天氣雖然還很熱，但百貨公司已需要準備秋季貨了。資金稍爲充裕的大公司，最近已有秋季貨品運到，資力較差的也不能不趕辦。在夏季貨品尚大量積存，而秋季貨品卻又需要繳付定金的今天，百貨商的吃力情形是可以想像的。

據說，今年毛衫的訂價大致和去年差不多，但一般百貨商的訂貨額只及去年同期的七、八成。訂購的貨類，一般又以女裝爲多，男裝較少，因爲商人們都懂得太太小姐們「未冷先冷，未熱先熱」的作風，先生們添手買毛衫，大概還是留待聖誕節前後的。

開門幾件事

主要物品零售價（單位港幣元）

八月廿八日（以中央市場價爲準）

品名	單位	零售價	品名	單位	零售價
鮮牛肉	一斤	五・八〇	菜心	一斤	〇・七〇
豬肉	一斤	六・〇〇	馬鈴薯	一斤	〇・三〇
中鷄	一斤	三・八〇	番茄	一斤	〇・八〇
鵝	一斤	三・二〇	冬瓜	一斤	〇・二五
鴨	一斤	二・七〇	青豆	一斤	〇・六五
白糖	一斤	〇・六五	白菜	一斤	〇・五〇
花生油	一斤	二・〇〇	中蝦	一斤	三・四〇
油粘米	一斤	〇・九〇	紅衫	一斤	一・八〇
麵粉	一斤	〇・八〇	鯇魚	一斤	二・四〇
松柴	每擔	七・八〇	鷄蛋	十隻	二・二五
乾坡片	每擔	七・五〇	鴨蛋	十隻	二・二五

說明：鮮牛肉跌二毫，青豆跌五仙。鴨漲一毫，鵝漲二毫，中蝦、鯇魚均漲四毫。鷄蛋、鴨蛋均漲半毫。

日人絲手帕又來盤兜售

【本報訊】日本人造絲手帕，外銷極弱，商人少量訂購。

據說：最近日本辦莊及洋行方面紛紛有訂貨在市上兜售，但訂購的人仍屬寥寥無幾，數量甚有限，較大宗的訂單，亦不過二、三百打。目前商人對訂貨之所以不大量訂入，主要因爲印尼、暹羅等地少買貨，而這種人造絲手帕主要銷場是在南洋各地的，本地銷量爲數甚少。

最近日本人造絲手帕新訂價每打C.I.F.香港三元一毫、三元零五仙，有數百打成盤。目前大盤成價每打三元一毫五仙。

近來各種手帕外銷甚少，僅得本地零售生意，但因洗臉式的採購增加，所以商人所得利潤也甚微。就以印花手帕來說，每條只值四毫至五毫。

外客互相競購
紅椒乾市更俏
兩天來扯銷共達五十噸

【本報訊】自從前天晚市西安紅辣椒乾現貨以每擔一百四十二元六毫五仙的新高價成交後，昨天買家即有價減出一百四十五元的按價。

目前星洲客又加入角逐，所以椒乾更見吃香。三週期西安貨昨天續有十噸成每擔一百三十七元，四週期交收的山西貨，成每擔九十六元；背島貨則成八十五元。綜計這兩天來紅辣椒乾現貨、期貨合共約賣出五十噸。

豆子市，昨天期貨和現貨的買賣均增，獨惜做價步向下游。久已停止買賣的漢口綠豆，以每擔六十四元的價格成出兩週期貨六十噸。三週交收的湖北小片綠豆，續有一百噸成每擔二十元零八毫（買方自開信用證）。湖南雜豆，十天花貨以每擔四十五元做成十噸。

因爲花貨盤口陸續有成，此間擋家心理更呈虛怯，更加緊向市場推出存貨，豆子市價更感不支。昨天中、上的開封青豆，有五十噸成每擔五十七元。一九五二年大連黃豆拆成每擔七十五元。天津紅豆亦貨回落至每擔四十九元八毫，普通的四十八元；中等崇明紅豆每擔四十五元，合共賣出六百多包。來自越南的眉豆和紅豆，前者成每擔五十九元，後者成五十元。

直到目前爲止，內地生仁、芝蔴、蓖麻油籽仍未有到，因此印尼貨遂得頭盼自豪。泗水生仁，四週期貨昨天有五十噸成每擔一百元；白芝蔴林二十七噸，每擔則成七十三元五毫。暹羅有殼花生昨亦露臉，對外貿易商落手買入期貨一百八十擔，價爲每擔六十九元。

雜市暢穩，南寧玉蜀黍與長沙麥粟共有九十噸成出，前者成每擔二十三元，後者成二十元。

揀手五格子成二十七噸，每擔與昇至二十七元五毫。東興八角成三十包，每擔退爲一百七十元。

西江生豬續到
四百三十頭今早可上市
東江大豬數百頭正運來

【本報訊】今天早上將有西江大豬四百三十頭上市，這批豬隻是昨天從梧州運到的。據說，今日汕頭還續有數百頭東江豬運來。

昨天市場上的豬肉零售價跟前天沒有多大上落，上肉每斤五元八毫至六元，瘦肉每斤八元。大部份是前日到達的東江貨。

連日雞、鴨、鵝來量穩裕，平均每天都有數百籠上市。前天廣州、西江、汕尾、江門、澳門等地運來了雞、鴨、鵝四百多籠，昨天來量亦達三百五十籠以上。近來市上零售中雞每斤三元八毫，鴨二元七毫，鵝三元二毫。

嗜士布滯銷
前訂貨十萬碼未提出
經手洋行均感到困難

【本報訊】港商前年訂的「嗜士」布，運來了而訂商不出貨的超過十萬碼，經訂洋行均感困難。

據洋行人士說：「嗜士」布在去年曾暢銷一時，所以在去年底至今年初港商訂購了不少，原準備今夏銷售的，這些訂貨早經運到港。可是，碰上今年的「嗜士」布製的衫銷路很淡，印尼及暹羅銷場均不佳，「嗜士」布沒有出路，致使一般訂客拖延出貨，延至目前，此種訂客不出貨的「嗜士」布，估計超過十萬碼之多，接訂洋行頗感困難。

此種「嗜士」布來自意、荷、英三國，原訂價爲每碼二元一毫至二元二毫。目前港價亦跌到二元一毫，仍成有價無市狀態。

漆油工業平穩
銷貨量較前增兩成
新設廠一家將開工

【本報訊】香港製漆工業廠家銷售情況穩定，一家新設廠短期內又將開工生產。

據漆油業人士說：就銷貨數值看來，現在和去年同期大致相差不遠，可是今天漆油的廠價一般比去年同期降低約百分之二十，因此實際上現時的銷量已經增加了兩成。

近兩個月間，製漆油的重要原料桐油，售價低跌近百分之三十，漆油的成本繼續減低，在廠商來說，銷途不減而成本降低，這是個可喜的現象。

九龍方面新設了一家漆廠，據說它將在下月正式開工生產了。直至現在爲止，香港製漆廠一共有八家，其中規模較大的有四家，規模較少的也有四家。

白鐵青銅片廠商稍訂入

【本報訊】本年第三季憑「配額制度」輸出的美國威士白鐵，此間廠商訂入了數十噸。洋行在這裏所賺得的利潤，就只合總貨值的百分之三。

這批威士白鐵的成交貨，是每百磅六元二毫五仙美金，即比第二季的訂價低去一毫美金。買家是本地的電筒工廠。

美國出品的八號至十二號青銅片，本地電筒廠也有少量訂入，價錢是每磅兩先令六便士。

用青銅片來製電筒外殼，當然要比用白鐵好。事實上，這兩種質料不同的電筒售價，也是有高低之別的。但因爲下價電筒近日銷路較多，某些廠家對於白鐵的需求量，自然就比青銅片多一些了。

股票買賣疏落
九燈牛奶尚不示弱

【本報訊】九龍電燈新股和牛奶公司，是昨日買賣最多的兩種股票。前者以八元九毫和八元八毫五仙成出一萬零五百股，後者則以廿三元三毫和廿三元二毫成出九千三百份。與前天相比，價錢都沒有變動。

九龍倉的股票漲了價，計全日成出七百份，價由八十六元五毫昇至八十七元。會德豐成交大千份，價錢企住八元六毫五仙。香港電燈成一千百份，價爲廿七元五毫。大酒店跌了價，上午以每份七元九毫五仙成出二千份，下午再成三千份，價錢降爲七元九毫。英泥公司成四千五百份，價錢也由十八元九毫、十八元八毫跌至十八元七毫。

水泥出現跳樓盤
因半個月中到了萬多噸
有些每噸損失了二元半

【本報訊】日本水泥源源運到，部份商人急求現金週轉，市上復有「跳樓」盤出現。

據商人說：近日續由日本運來水泥三、四千噸。這批新貨雖然不算很大宗，但因近半個月來，估計有一萬餘噸的沖場，在以往生意暢旺的時候，一、二萬噸貨並不算多，而目前買賣少，市場狹窄，加以有些商人急需現金週轉，迫着將貨削價求售，故連日有每噸成一百二十九元半的跳樓盤出現（原訂價每噸一百三十二元），比較虧損了二元半。

最近運到的一萬餘噸水泥，都由本地販商及建築商人在近兩個月向日本廠方訂入的。可是，目前一時到貨過多，市道呆滯，故造成有些商人都將新貨低價拋出。

現在市上的「跳樓」盤，多爲某些建築商放出的，據說，他們訂貨本應是準備建築用的，但來貨過遲，而接下的建築物又要興工，故只有向市上吸納高價的水泥應用。至目前新貨到了，而工程已完成得七七八八，因此，只有將貨削價拋出，以求現金週轉。

印尼客落場 紗布稍轉好

【又訊】紗布市情，昨天略爲轉好。因有印尼客落場扯購，棉紗交投略增，昨天港製二十支紅玫瑰牌紗九月二日花貨以每包一、二三〇元成出五十包，九月份花貨亦以一、二二五元的價格成出五十包。二十支駱駝牌紗現貨以一、一〇〇元成三十包，埃及二十支老虎狗牌紗現貨先後共成四十五包，成價爲一、〇五一元至一、〇五七元。九月七日到花貨以一、〇四〇元成一百包。

港製66×56斜布九月份花貨有一千五百疋成出，成價企住每碼六毫九仙。日本五〇五〇號雙飛龍白布現貨成交四十五疋，成價每疋一二〇元五毫。日本一二〇號白綢稍爲扳好，以每碼八毫五仙成數千碼，卅六吋封富士綢十一月份花貨以九毫九仙半成二千碼；三十六吋封M.M.白綢現貨以九毫五仙成交數千碼。

日煤三萬噸 要賣給香港

【法新社東京廿七日電】據今日報道：三菱公司和香港的一家商行，新近已簽妥了戰後第一份輸出煤斤的合約。

這份合約是經由東西交易公司和對方談妥的，目的是輸出五千三百噸供發電用的煤斤。

如果現時經由「富士商事」和東京貿易公司與對手進行的談判得到圓滿結果，三菱公司就可以把三萬噸以上的煤斤運到香港去了。

貿易圈人士說：爲了能在國際上迎接競爭，日本的煤價應該減低一些。

金鈔略回挺
加息再增大
兩者交收亦稍增多

【本報訊】K金、美元齊告回挺。

K金上午開市二六〇・五，收市二六一・七五；下午開市二六一・六二五，收市二六一・二五；最高二六一・七五（上午），最低二六〇・五（上午）。加息五毫。場內交收一千四百四十兩，場外交收約八百兩。

澳門金開市二七二・五，收市二七三・一二五；最高二七三・二五，最低二七二・五。加息四毫。

連日來金市的上落都不很大。昨日K金回擬，收盤比開盤僅高〇・七五，原因是：金底疏，息價比前加大一毫半；收現者轉趨活躍，順×、新×、滙×先後有吸；加以美元亦穩步上昇，因此影響人心看好。但歐洲金價回順五美仙，每盎斯三六・四五美元，故金市漲幅不大。

美匯開市五九六，收市五九七；最高五九七・二五，最低五九六。

美元上午開市五九三・八七五，收市五九六；下午開市五九五・九七五，收市五九五・六二五；最高五九六（上午），最低五九三・八七五（上午）。加息三元。交收十萬零四千美元。

金單開市五九五，收市五九五・三七五；最高五九六，最低五九五。

銀行昨調整 加匯買賣價

【本報訊】昨日加拿大外匯銀行買賣價調整，每百港元比前少兌〇・〇六二五加元。新賣價：每百港元兌一七・〇六二五加元；新買價：每百港元兌一七・三一二五加元。

港商續訂西林粉
四十萬單位貨共五萬支
每支可獲利潤約二毫

【本報訊】法國治必效廠出品的四十萬單位盤尼西林粉，此間商人日前曾訂入了五萬支，價錢是每支C.I.F.香港九毫。

據代理商說：這批藥品，現在正由法國裝船運來，預計不久即可到達了。以訂價與出口價相比，商人在買出每支盤尼西林粉的針中，都可獲得二毫錢的利潤。

繼「城樓」牌貨品之後，荷蘭B.K.廠出品的咖啡精，昨天也有販商訂入一萬磅。訂價依然是每磅C.I.F.香港十元零三毫，貨物的啟運日期定在下月間。

荷蘭B.K.廠出品的麵酸蛋寧粉，昨天分別有內地客和暹羅客買去五、六十磅，在存量逐漸減少的情形下，市價已昇至每磅一百四十元和一百四十二元。

日本生絲訂價回低

【本報訊】據商人消息：日本生絲訂價已回落。A級貨F.O.B橫濱現期貨每磅二元一毫二仙美金，比一週前每磅減低四仙以上。據說，這只是普通的行市起落而已，日方並沒有說出其他特殊原因。

服務版

旅行坪洲如何走法
由統一碼頭乘長洲線小輪
每天有四班船票價分兩等

老香港信箱

李澤華先生：

到坪洲去，由統一碼頭乘油麻地小輪公司航行長洲線的小輪。因爲香港與坪洲之間，是沒有專輪直航的。船費頭等收五毛，三等收三毛，來回都是一樣。每天都有四班船走。由香港到坪洲的各班船開行時間是：上午九時正，十一時正，下午一時四十五分，四時卅分。由坪洲到香港的是：上午七時卅五分，十一時五十分，下午二時廿分，五時卅五分。

小輪到達坪洲，並不是直接泊到岸上的，而是靠在一個浮台上，乘客改乘橫水渡登岸，每人收費一毛半。

坪洲的東面，是在坪洲的東灣，登岸後只要問問當地鄉人，就會告訴你它在那裏了。從登岸的地方到東灣也不很遠，大約走十分鐘左右便可抵達。東灣有些地方是可以游泳的，不過，因爲沒有游泳棚的設備，海灘也無人料理，因此海灘上很不清潔。

那裏的鄉人都是用井水的，取井水來作飯餐之用，也很方便。至於東西是否平或貴卻很難說。譬如有些魚類是比較便宜的，但日用品便稍爲貴了一點。因爲那裏的物品都是由香港運去，「皮費」當然也要多一點了。

坪洲的名勝古蹟不多，因爲這個島相當小。可以一談的地方，還是東灣，從前曾經有人想將它改爲鹽田，聽說那裏海水的鹹度很適合做鹽。另外如「天后宮」、「奉禁封船碑」、龍井和寶島之類，也可以一遊。（白水答）

是誰虐待戰俘？
朝中給予人道待遇
美方却用酷刑殘殺

答讀者問

程建安先生：

美國的宣傳機器，一再的拚命製造謠說朝中「虐待」戰俘的消息，但謊言都爲事實所粉碎。我們可以隨便從新聞中舉出一些例子。朝中方面對待戰俘，不但有吃有喝，還有娛樂，而且還經常舉行運動會。戰俘能在戰俘營中舉行運動會，這是從來沒有的事情。

在去年十一月十四日，在朝中方面的戰俘收容所中，曾舉行了一個規模很大的奧林匹克運動大會。參加運動會的有美國、英國、土耳其、南朝鮮、波多黎各和菲律賓等國籍俘虜五百多人。運動會的內容包括有田徑賽、足球、籃球、排球等二十五個競賽節目。運動會場佈置得非常壯觀，紮有彩色牌樓。運動員們都穿着厚絨外衣。在熱烈的氣氛中進行競賽。他們的成績也非常出色，跳高達十九呎，跳遠是五呎六吋，這充分說明了俘虜受到人道的待遇，有充分的營養與運動，身體健壯結實，不然就不可能會有這些成績，因爲這些戰俘過去都不是運動家，而是被徵入伍的普通平民。

在那次奧林匹克運動會閉幕時，許多參加比賽的選手們，都接受了優勝錦旗與獎品。其中有名貴的刻着中國圖案的硬玉、磁器、景泰藍等，還有很多實用的東西。獲得這些獎品的俘虜，都準備把這些珍貴的禮物帶回國去獻給自己的親友。

這是多麼生動具體的事實！

反過來看，在美方的戰俘營中，美方卻經常殘酷地用毒打、電刑、刺竹針、站猴籠、挖眼珠和灌辣椒水等極惡毒無比的酷刑對待朝中俘虜，究竟是誰在虐待俘虜？是非已明顯的擺在我們眼前，不問也就可以知道的了。（編者）

廣州市歸國僑生 第二次報考日期

治強先生：廣州市歸國僑生投考中等學校第二次報考日期：報名是九月五日開始至八日截止。報名地點在廣州市維新路華僑中學內。考生須在入學前經過體格檢查。第二次考試日期是九月十日至十一日，考試地點也是在華僑中學內。

香港、澳門兩地返內地升學的學生，不能算是華僑學生，因此在投考時，是不能享受一切有關華僑學生優待辦法的規定的。（編者）

廣播台轉播節目
在增加廣播內容
收音機打開機鈕有嗚嗚聲是因爲電子放射未起作用

科學技術問答

郭寧先生：

香港電台所轉播倫敦廣播電台的新聞和音樂節目，和在增加廣播內容。任何一個電台，在一定時間內，都有適當的節目的安排，以增加廣播節目和內容。當然，假如我們不怕麻煩的話，也可以直接的在一定時間內，和一定的頻率下接收你所喜歡收聽的電台的一切節目廣播。但要知道，收音機收聽播音，是人們工餘時間內的一種享受，爲避免聽衆對於頻率的選擇和調撥指針、按動波段鍵的麻煩，一個電台必須合理的處理它的播音秩序，在娛樂，時事報告，教育和宣傳的作用上，一個電台之備有一個以上的轉播節目也是必然的。

開動收音機的機鈕片刻，只聽到嗚嗚聲，收不到播音節目，須關了再開才收聽得到的原因很簡單，收音機的真空管，在燈絲燃着後，未達到適當溫度前，電子放射未能完全起作用，通常在兩分鐘後，真空管便進入正常工作狀態。你開了之後，關了再開，這段時間，就是你不關，真空管已開始起作用了。通常用手觸摸燈膽的外殼，便知道了，但燈膽外殼不能太熱，太熱了，它工作會不正常。所聽到的嗚嗚聲，可能是五十週波的交流電經過放大器放大後的聲音。（鍪）

深圳去北京 可以購聯票

編輯室信箱

王家柱先生：

你的問題分別解答如次：

（一）從廣州乘火車去北京，約四天可到達。深圳至北京可買聯票，硬席人民幣二十三萬三千九百元，軟席人民幣四十萬九千二百元。

（二）香港中國旅行社（皇后大道中六號二樓）可替旅客代運行李至深圳。託運手續，請直接到該社洽商。

（三）攜帶無線電零件與腳踏車等入境，必須先向目的地海關申請許可證，憑證才能完稅進口。

（四）香港郵局，暫不收寄回內地包裹，因此衣物不能郵寄。

（五）內地一般的補習學校，都係私立的。你要進那間補習學校，應根據你要補習的課程決定，如學習簿記，那你就可以進會計專科補習學校；學習無線電，可以進無線電專科補習學校。

攜物進口

許鉅先生：

持有雙程通行證的旅客，攜帶自用一年以上的手錶一隻，鋼筆一支，回程時仍然帶返香港的，經海關檢查認可，可准免稅進口。攜帶兩三筒軟片自用，無營業性質者，可以按規定完稅進口，顯影和定影藥品，不能多帶。以上物品，如不准攜入時，可於回程時領回。

譚雄先生：

旅客攜帶普通舊有自用的衣物，可以免稅進口。自用七八年的舊手錶一隻，用了快兩年的鋼筆一支，可以攜帶進口。（編者）

美國的選舉制度

問題解答

美國的選舉，不但個別的選民沒有競選的自由，就是在一般政黨中，除了由華爾街的壟斷資本家所操縱的共和、民主兩黨外，其餘各黨也不能自由競選的。如美國進步黨雖也能提總統候選人，可是在競選期中，不但因缺乏選舉經費而無力租賃禮堂、購買廣播時間以進行宣傳，而且即使有錢，大禮堂、廣播網的老闆們也是不肯租予的。還有許多州的法律規定限制進步的黨派提出候選人，例如伊利諾斯州的法律就規定在上屆大選中不曾在該州獲得一百萬選票的政黨沒有提出候選人的資格。在一九四八年的大選中，進步黨就由於這種限制，在許多州內都沒有能提出自己的候選人。

我們從實際上觀察一下美國選舉制度中的所謂「秘密」投票，即無記名投票。在美國，形式上投票是秘密的，但是真正的秘密只限於資產階級政黨的代理人對其所掌握的選民完全可以信任的時候。選舉機構係由黨棍和黨魁們控制着的，如果有懷疑，這些刁惡的黨棍和黨魁們便會用種種方法來窺探選民所投的票。選舉票上留號碼，從號碼查對選民的姓名，是一種方法。正式開票前，掉換選票更是直截了當的方法。杜魯門的密蘇里州的朋友們就是靠這種換票方法以操縱選舉，曾多次獲得勝利的。又如去年的大選中，紐約州州長杜威爲了要支持艾森豪威爾的競選，竟用威脅的口吻先向投票人提出警告說，如果投票投得「不恰當」，再過兩天，當大選結束以後，他們回到家裏去時，「將會發現他們的親友已經不在原來的職位上了。」像這樣威脅、利誘、造謠、誹謗，非法免職的要挾，以及無故毆打、監禁、甚至殺害選民和投票人的事件，是美國在大選期中許多州常發生的事件。由此可以知道美國的選民是不是可能眞正的自由投票了。（下）（言）

小常識

熱天飲鹽水解渴
合乎衛生又經濟
夜晚不宜開電風扇睡覺

▲雪糕、冰條、汽水等冰凍的夏季飲品，在盛暑天時，是最受人歡迎的。但它的冷和人體內的熱，兩者相觸之下是很不調和的，可以使人胃酸中止，影響腸胃的吸收力。因此，我們在汗流浹背時不可立刻飲冷品，要稍息一會兒才可以吃。吃時分量也不能太多。其實在經濟方面來說，解渴毋須破費，我以爲以冷開水一碗和勻四分之一茶匙的幼鹽，做成淡鹽水來飲，既衛生，又經濟，且能解渴。

▲酷熱的夏天，在臨睡前，切忌貪圖涼爽，而開電風扇到天明。這不但是浪費電力，也容易感冒。嚴重些，還可以發生其他意外的事件。如不得已要使用它，最好把風扇面向牆壁，使風間接的吹過來，同時，由胸至腹部，應該蓋上被單，以免受涼。

▲睡前假如覺得腹飢，有如雷鳴，這是由於食物消化淨盡，胃酸分泌過多的原因，以致使人無法入睡，則你可以吃些點心，如稀粥、牛乳等就好了。但飲食不宜太多，否則，不易消化，反而使你睡不着覺。（列）

夏令足球昨有劇鬥
漢英力戰迫和普濟
普濟入圍希望從此消失
另場青華小挫愉園決賽權在握

【本報訊】昨天的兩場夏令足球聯賽，結果是：漢英賽和普濟零比零；青華勝愉園三比二。

漢英在「聯字組」中早已沒有入圍決賽的希望，並不重視勝負；可是昨天他們到場時，聽得對方有人談他們是「老柴」，是不堪一擊的。因此激起了他們一派勇氣，力拚到底，便將普濟迫和。

普濟失了這可寶貴的一分，對於爭取入圍已有問題，除非他日光華也能夠迫和集賢或獲得勝利，它才間接得到翻身機會；不然它便成爲遺材的一隊。

青華與愉園在「足字組」中對入圍雖未至絕望，但昨天一戰，就是這兩隊的生死關頭，所以角逐起來，甚爲緊張劇烈。青華前鋒能夠把握機會，兩度贏球在先，但愉園力追不懈，兩度扳成和局，當時競爭之緊湊，也可想而知了。其後青華率多贏一球，氣走愉園。愉園也因多失此一球，斷送了入圍決賽的希望。

青華的黃德禎，在此役中連入三球，其中第二、三球都是繞過對方守衛及引出對方守門而射入空門的，腳下功夫確好。聽說他已簽字給中華，下屆足球季爲中華効力。

今天下午四時半起，續有三場比賽在跑馬地場上演，首場「足字組」機車對集賢；次場「華字組」傑志對豆品；末場「聯字組」中體對華仁。

這三場比賽，推測集賢必勝機車；傑志對豆品及中體對華仁，雖然這四隊都不是入圍隊伍，但實力都很接近，預料當有劇爭。

虎鯊泳隊三次出擊
荔角泳場對抗中青
並與東方作水球友誼賽
昨戰以五分受挫華員會

【本報訊】澳門虎鯊游泳隊昨天第二次表演，在九龍荔枝角以十七比廿二分受挫華員隊；原定對海天的一場水球賽，因海天要參加泳總主辦的水球淘汰賽，時間有衝突，所以臨時取消。

虎鯊隊今天下午二時，還在荔枝角青年會泳場與中青泳隊對抗，這是該隊來港比賽的第三場。下午五時移到東方泳場與東方隊作水球賽。

今天游泳項目有男子五十公尺捷泳、一百公尺仰泳、一百公尺捷泳、二百公尺蛙泳、二百公尺四人四式接力；女子五十公尺仰泳、一百公尺俯泳及小童二百公尺四人四式接力泳表演等。

中青會游泳人材頗多，屯屬下有青泳、勵進、白鯊等三個泳團，白鯊多後起好手，聽說今天中青將多派白鯊的泳員應戰，使他們得到更多的學習機會。白鯊的會慶文蛙泳成績很好，必能與虎鯊的徐鑑明、蔡鑾等有劇烈競逐。

虎鯊男泳員以余國富、張明鑾、陳子康等成績最好，但張明鑾與余國富原是白鯊的泳員，今天他們是否仍代表虎鯊出場，還未決定。女泳員以陳少英成績最好，她在前兩仗中，均未曾落過第二名，是取分的能手。但中青屬下勵進團的女泳員如郭錦娥、馮凝姿等，是香港的一流好手，所以預料今天客隊可能再度失手。

昨日比賽情形

昨天下午一時半在荔枝角泳場與華員比賽，對抗項目七個，表演項目三個。男子一百公尺自由式雙方相持熾烈，華員陳卓華一路領前，虎鯊余國富發揮後勁，緊追，但終於以一拳之微取勝。女子五十公尺仰泳，虎鯊陳少英輕取第一；華員賴波斯落後一秒。男子二百公尺蛙式，客隊實力薄弱，華員賓沛權輕取第一。男子一百公尺仰泳：虎鯊張明鑾能夠遠度，華員陳卓華轉身快，兩人競爭頗烈，終於是張明鑾取得第一。女子二百公尺蛙泳，華員石玉梅是本屆公開賽乙組冠軍，虎鯊的陳少英因剛游完五十公尺仰泳，沒有上陣；石玉梅便輕取第一，但成績不好。

昨天各項成績是：

男子一百公尺自由式：㊀陳卓華（華），七十三秒二；㊁余國富（虎），七十三秒四；㊂李培（華）。

女子五十公尺仰泳：㊀陳少英（虎），四十五秒四；㊁賴波斯（華）；㊂祁鳳霞（華）。

男子二百公尺蛙泳：㊀賓沛權（華），三分九秒；㊁譚世雄（華）；㊂徐鑑明（虎）。

男子一百公尺仰泳：㊀張明鑾（虎），一分廿一秒；㊁陳卓華（華）；㊂陳子康（虎）。

女子二百公尺蛙泳：㊀石玉梅（華），三分四十九秒；㊁黃曼娛（華）；㊂彭昭鈴（虎）。

小童五十公尺自由式：㊀崔世洪（虎），四十五秒；㊁郝錫濤（華）；㊂曾治來（華）。

男子二百公尺自由式四人接力：㊀虎鯊隊，二分十一秒六；㊁華員隊。

華人水球壓軸戰
南華今日鬥中青

【本報訊】公開華人水球聯賽，今天下午三時四十五分有一場比賽在荔枝角東方會泳場舉行，由南華對中青。

本屆參加的共有五隊（海天雖報名參加，但沒有派隊出賽，早就被賽會取消資格，不計在內），由這五隊作單循環比賽，共賽八場，今天已是最後一戰。

南華出戰中青，雖然得失影響不大；但由於雙方實力已強弱分明，料沒多大爭奪，而且南華可穩操勝算。

附今日出賽兩隊陣容及各隊積分表如下：

南華：會河、黃福興、彭照瑞、黃育新、夏日華、黃金富、吳國柏

中青：馮玉軒、何忠、張明鑾、林君雅、蔡孝、陳錦奎、劉錦波

隊名	次	勝	負	分	得球	失球
幸運	四	四	〇	八	四一	一〇
南華	三	二	一	四	二五	一二
鐘聲	四	二	二	四	二八	廿六
中青	三	一	二	二	一五	一五
東方	四	〇	四	〇	七	四一

今日籃球錦標賽
漢華戰海鷹
在修頓球場將有劇爭
另有六場比賽先後演出

【本報訊】籃球錦標賽今天下午共有七場在修頓球場演出。三時漢華對抗海鷹的一場，是工力悉敵的對壘。漢華全隊合作純熟，推進迅捷；莫浩森與王國良的威脅性很大，全隊實力均勻。海鷹的岑煥潮能攻能守，且能領導全隊作戰。此外，劉建中與楊映翰也是此中好手。兩場硬頭，必有劇爭。

八時順聯戰毅聯的一場，是強弱懸殊的對壘，一定沒有緊湊的演出。順聯全隊都是甲組人馬，聯絡緊密，個人技術均勻，當可輕取毅聯。

九時港青出戰健鋒。港青擁有陳華枝、陳華滿與陳文仙等好手，實力遠勝於對方；健鋒除了力拚之外，失敗是難免的。

此外的各場比賽：二時黑鷹對少壯；四時恆社對翠峯；五時拔萃對志友；七時金銀對藍星。

漢華與海鷹的球員名單是：（漢華）王國良、梁露宗、麥文強、李文穩、莫浩森、潘作楠、鄭希平、冼澤鈞、黃廷昭、麥志強、李振泉、蔡炳海。（海鷹）何世雄、楊映翰、方日昇、梁木、湯翠業、黃竹郎、盧彭齡、劉建中、岑煥潮。

昨天戰果

昨晚修頓球場舉行的三場籃球錦標賽結果：體香勝罪鷹四十七比廿四；鐵騎勝太華七十四比廿三；培爾勝學生粹四十八比廿。

南甲大勝東方
海天力挫南乙
水球淘汰賽初賽結束

【本報訊】游泳總會主辦的水球淘汰賽，昨日在域多利泳池舉行了最後兩場預賽，結果南華甲勝東方八比三；海天勝南華乙五比二。進入準決賽的四隊是南華甲、海天、陸軍及海軍四隊；四隊中竟有三隊是公開水球聯賽中的乙組球隊。

南甲對東方之戰，東方球員因爲限於氣力，一敗是意中事。下半場東方度迫成三比六，惜後勁不繼，終於力竭而敗。開賽後，三分鐘內，南華射中的，夏日華先勝二比〇，南華再度建功，郭振恆射入一球。

東方的留文是扳成一比二。東方的士氣又沉下去。下半場再戰，夏日華搶進，射入一球，南華以四比一先勝。東方的李其揚被罰出，南華乘虛而入，夏日華射中，六比一。東方力圖振作，陳雷壁反手射入，簡文星加上一記，東方追成三比六。此後因後勁不繼，郭振恆再入兩球，南華甲終以八比三大勝。

海天對南華乙一場，兩隊同是乙組勁旅，陣容南華乙的球員黃金華上佳；海天昨天復得罰球不入；南華乙打來不見鎮定，點球不入；否則南乙可以把戰局拉得更緊。

接戰後，海天的陳國鈞射入第一個四碼罰球，南乙彭照祥跟進，打下去，南乙的王侏被罰出場，海天由王東祥射入，先勝一比零。南華反攻，黃贏勝扳成一比一平手。

易邊再戰，海天的陳國鈞又被罰離場，這一隻四碼罰球，南乙由黎煥華主射，也許是心情過於緊張，亦告「失客」。此後雙方苦戰，南乙黃濱勝扳成二比二，再度平手。海天的王東祥也射入一球，三比二。王東祥再射入二球，終於海天以五比二勝南乙，已定：海天對海軍，南華甲對陸軍。

準決賽抽籤結果，已定時序如下：九月二日（星期三）下午六時在海軍泳池：海天對海軍；九月四日（星期五）在域多利池：陸軍對南華甲。

體壇近事
瑤子

運動項目已發展到複雜而有趣。目前在世界上盛行的高速度跑車運動，香港尚付缺如。最近香港自由車運動會年會席上，該會主席曾透露擬製造第一輛時速超過一百廿英里的跑車。對於這項富有刺激性的新玩意，曾引起一般人的興趣。

當該會草擬這項計劃時，曾有人就自用車改器多種加以研究，結果，認爲九十度的「福特V八」一種，爲最適合改造跑車之用。這種機器，售價一千五百至一千八百元。據說實現這項計劃，已達交通主管方面口頭上答允。於這輛跑車的全部支銷，估計約達一萬零八百一十八元，完成後，預料可值一萬七千八百元。該車時速約在一百廿八至一百四十英里左右。該會商討結果，已決定先撥款四千三百元作爲製造該車的第一筆經費。因此，高速度跑車之在香港出現，應是時間問題吧了。

×　×　×

羽毛球運動在香港，爲時雖暫，但到目前止，各界人士，已極感興趣，而且日見普遍。爲積極提高這項運動的技術水平，香港羽毛球協會現和鋼會合，據該會負責人說：已決定在港九進行興建一座新式的羽毛球場和看台。估計共需港幣十萬元，全部支銷預算可容納觀衆五百至六百人。預算於九月廿七日在羽毛球季節開始時完成，設有六行座位。屆時，羽毛球場下的看台，可以看得舒服。

四項網球賽
昨開始報名

【本報訊】中華游樂會主辦一九五三年度「公開硬地網球四項錦標賽」，第一項男子單打賽，第二項男子雙打賽，第三項學生單打賽（年齡逾十八歲者不得參加），第四項學生雙打賽。據說第三、四兩項學生賽決定九月十九日開始，即日開始報名，至九月十二日下午截止。第一、二項男子賽定十月五日開始報名，亦由即日下午截止。報名處：九月十日截止。

華人舢舨比賽
九月六日舉行

【本報訊】公開華人舢舨比賽，原定在上週舉行，但因當日適有兩泳團征澳，所以改期舉行。現已決定在九月六日中午十二時仍在荔枝角舉行。如未報名的華員會泳團，在賽前仍可辦理報名手續，報名費每人三元，以單人計算。

在大坑中華游樂會或告羅士打行內中華游樂公司報名，費男子單打每人十元，雙打每對十五元；學生單打每人五元，雙打每對八元。

夏令盃女籃賽
香島勝培僑
兩隊進步很快演出精采
工廠盃賽昨今戰訊

【本報訊】夏令盃籃球賽昨天下午有兩場在青年會球場演出，女子組香島勝培僑廿八比廿一；兩隊球員能步很快，在開始時雙方展開了一個快速的急攻，爭持很烈。香島領導全隊作戰，攻守很好，快速而且中距離投射命中率也很高，成績不錯，作中央突破，發性很強，全場都佔優勢。

培僑演出也很良好，給予香島很大的打擊。姜培珍、何志文動作最靈活，切入對方後防，威脅性很大；但受傷部影響了演出，由於足部受傷，終於力戰敗陣。各節比分：香島十八比十一、廿四比十九、十八比九、十九比十一、廿八比廿一。另場男子C組博友以五十比卅三擊敗了飛飛。

工廠盃籃球賽結果：C組昌興勝美泰四十五比廿三；B組安利勝石油四十八比廿四；大組勝……廿一比十五。今天下午籃球賽有兩場在青年會球場，八時半支組對培道，……場比賽。

乒乓球錄
余訊南

（二十一）

對於接發球的攻手，前排的「假動作」，有極大的助力，因爲對方的前排一注意力被我個人的假動作吸引，便不及再對付另一個人的攻勢，因此我便可以順勢直下，毫不受阻礙。

新進的球界涌現了幾員新手，但都是前排的人才。最近排球界湧起幾員新手，但都是二排之鏈；前排技術之可取之者，於此可證頭排之難，做一個頭排，先決條件是身材至少要在五呎九吋以上；其次就是頭腦清醒，轉身靈活，時間，部位更要準確。尤其重要的是對於球的供應，而且要發球好，單是排球比賽中主要的技術，比外還須兼備：攔球、挑、鏟、準確的技術，才算合理。此外還須兼備，才能稱得全才。余訊南有五呎九吋半的身材，不但對於上述的技術也都兼備，更因爲打「波」日久，經驗也很豐富，確是一個標準的前排人才。他原來是英消、南華的「台柱」，本屆排球聯賽他代表了嶺僑，目前也有成爲嶺僑最具攻勢主力。

今日決賽兩場
銀行乒乓球賽

【本報訊】華商銀行業同人聯誼會主辦的銀行團體乒乓球賽，參加的十六隊中，南洋等三隊已先後被淘汰，目前有十三隊，因此爲必須再行決賽；今天下午四時在該會所舉行兩場：甲對交通乙，卅一日交通甲對南洋；卅一日中國乙對南洋。今天兩隊名單如下：

（中國甲）胡永禪、林翼信、鄭培保、陳其昌、陸汝強、徐毅歆、蔡自強。（交通乙）鍾仲光、傅孫杰、陳錫年、何子沛、李邦、蔡志命。

金銀游泳班赴澳門比賽

【本報訊】金銀游泳班同人，趁暑假之便，作旅行和訪問澳門性質，並約定澳門游泳團作友誼比賽。該游泳班已定廿九日出發，名單如下：

陳錦洪（隊長），黎南、孫浩、陳震、梁少（？）、乙林、邵均（？）、梁炎、勇、會加、陳振民、標、張煥根、李浩生、鮑永富、梁立民、李士壓、雷振、中、何浩、陳鳳屏、吳怡之、何少之、郭沛沛。

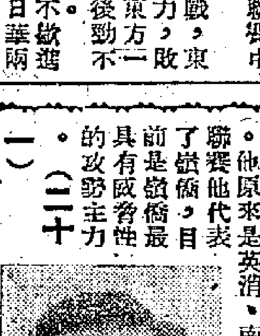

小說
明
六〇、下令

林芷林壯還要問些什麼，電話鈴又響了起來。林妮說了句：「今天這地的電話眞多。」便拿起電話筒問道：「誰？——啊，您等一等。」她緊張地把話機交給林大鈞，低聲說了兩個字：「處長。」

「是，」林大鈞一開頭便說道：「是，我馬上辦！馬上辦！」掛上電話他又忙着撥電話：「是老張嗎？我是林大鈞。剛才處長命令把你那兒的兩千多人馬上解決！什麼？來不及？來不及也得辦！我在家裏等你的電話。」

「林大鈞！」林大鈞一放下電話，又撥電話：「你是王所長嗎？我是林大鈞。剛才處長命令，你那兒三千多人全部解決，立刻動手了個電話。」

「我在家等你的回訊。」派人檢查！「你是路所長嗎？」林大鈞又撥了個電話：「剛才處長命令，你那邊一千五百多人立即解決，一個不剩……」

如一頭野獸在垂死前的嚎聲，恐怖籠罩着寬大的客廳，林大鈞在垂死前恨不得把所有能夠接殺的生物，以萬計的青年人、中年人、工人學生、商店伙伴……一齊都殺光。

臨死前死亡的邊緣。他們到死亡對於他們是追求自由與光明的人們，一無所懼的。他們的血，統治卻一去不返了。死亡對於林大鈞他們，是在烈火之中得到永生。而將石倒是驚惶萬狀的威脅。在人民的武裝所撒下的天羅地網之中，想盡辦法在鑽、逃、跑、掙扎……

「你們回去吧！」林大鈞向林芷林壯揮手說：「我們台灣見。」他掏出兩張名片匆匆忙忙寫了幾行：「到了台灣，拿着我的名片去找他們。一切都沒有問題。」

「爸爸！」林芷驚喝地說：「路費……」「有公款！」林大鈞不耐煩，「你們是我的眷屬，我的眷屬出門還要錢？」「但到底要錢……」他抬起林芷林壯：「拿去！拿去！你們兩家平分！」

張支票。林芷林壯同父親道別了，問：「是大鈞嗎？我是大鈞。你快來！快來！你快來！馬上來！」林大鈞又在撥電話。「哭泣嗎？剛回來？我哭泣了嗎？請他聽電話！」

他擱下聽筒，向着林芷說：「我派人去檢查，你那三個地方有四千人左右，我一個也不得不去。別說查點屁首，他媽的數數都不過來，別說查點屁首，他媽的……」

「爸爸，我們走了。」大頭：「去吧！」林芷林壯向他行了個禮，默默地走了出去。

「美」的製造
秦西寧

說：「哦，小歐這時張嘴瞪舌望着他的「文學」家庭教師，恍然大悟的說：「原來寫新詩的祕訣就是每隔一行押一個韻脚。」

導師韓魂先生在自編的「散詩文學週刊」上常常自己稱自己爲「才子」的青年文學的眼光散落在蛋黃色的紗窗上，輕輕的搖着頭：「嗯，對了，這回給你自己悟出道理來啦。」

小歐與奮的問：「那麼，散文呢？」韓魂先生：「那散文呢？」晚風款款的吹下來，輕輕散文和詩……他在選擇他認爲平易的字眼：「因爲小歐才上了他一個半月的課，根基尚淺。「兩者都屬於感情的東西；因此創作上，詩和散文都是小說更需要生活，一樣生活，寫不出一篇好散文來。但你又可動，但寫不出散文來。你若能因爲寬廣生活的素材，上最美的詩篇或者散文。不過話又說回來，我說……」

「感是可以培養的。像我這樣，我之所以有今日，完全因爲……」

歐公館廳上的時鐘敲上九下。小歐忍不住插嘴：「韓先生——」「我們對待一個美的東西，尤其是文學上的問題，一定要把它弄得清清楚楚。

魂說：「你別心急。」韓

問題：二是，才算解決問題。對了，詩跟散文不同的地方就是——詩的感情是浪花式，跳躍的，有節拍的，就像唱歌一下、一下的，但散文的感情是波紋式——迂迴的，曲折的，有節拍但卻是『勃羅斯』式的。

小歐對着一下對韓魂的迂迴的解釋感到非常有趣，說道：「我懂了！散文是『勃羅斯』！詩是『華爾滋』！」「說得對，說得對！」韓魂沉吟自語：「是呀，詩與音樂本來就是一家，後來……」他又回復他的講學腔：「散文就是屬於一種靜止的美！」小歐這回可翻了翻眼睛。「什麼是靜止的美？」

「比方，我們拿這本文學名著爲例，」說着韓魂把桌上自己那本「韓魂散文集」翻開來：「一〇三，就是這一頁！單只這一頁，我就用了三十組「和諧」，二十組「莊嚴」，你看這兒！」停了一陣，他跑到另一張梳化上坐下來，閉着眼睛。「小歐，你高聲朗誦那一段聽！」

「宇宙的莊嚴；生命的和諧；和諧的生命莊嚴地和諧着天地萬物……」「現在你看到了什麼沒有？」韓魂張開眼睛問。

小歐惘然的答：「我彷彿看見一片靜靜的美麗的什麼。」「這就是靜止美，」

散文的美，那美是可以意會，但不可以言傳的。」

呵，原來好的散文是要求那種說不出來的美的啊，想着，小歐說：「怪不得我總覺得韓先生的詩和散文很美，但美在什麼地方，很我卻又說不出來。」「這就叫做合奏美！」

「唔，美——」小歐說：「今晚上就『蹦』到這兒爲止好了。」

他的「文學」導師坐在新夢城舞廳的一角喝啤酒。小歐問他的先生：「韓先生我那篇散文幾時可以在『散詩』上面登出來？」韓魂喝了口啤酒，說：「最遲下一期！」

他突然把聲音放低。「韓先生，你先別回家去。我們等會兒再去——」「又是前天晚上的『斯斯林』？那裏的氣氛很能培養靈感的。」「不不。是新夢城、但迷人的歌聲又飄過來：「半片留夢呀……」

十點半鐘，小歐同上。的時代曲名歌手！」正牌是一個月後的晚，

如霧一片朦朧；往事依稀莫問，因我有愁情萬種。……」小歐突然想起了什麼，驚叫起來，「這歌的歌詞跟先生的大作風格一模一樣！」突然，他看見他的「文學」導師的眼睛閃着淚光。「先生，你哭了。」

「唔，」韓魂用夢一般的眼光四下張望了一下，茫然地在追尋他的舊夢。「舊夢已碎，唉！他說：「她當時是個淪落風塵的女歌人，我就寫了這首小詩獻給她，叫我的一個音樂家的朋友譜曲——」

「怎麼，這首『舊夢縈魂』的曲詞眞是你寫的？你獻給華珍美？」小歐說着，皆了一下麥克風前的華珍美。「不是獻給華珍美——」

「不能這樣做的。」韓魂莊嚴的說。「你知道，沒有痛苦，沒有眼淚，藝術生命就不美！」

過了十五天，晚上九點半鐘，小歐打了一個電話給「新夢城」的華珍美，「珍美，」他說：「我前幾天說願意幫助你脫離歌場的話，你當我沒說好了。忘記我吧，因爲你得繼續痛苦下去。如果你自殺了，我一定寫詩寫散文懷念你。生命之所以美，就因爲生命有缺憾——」

「什麼？你懂麼？」那邊華珍美的聲音喝着：「去跳你的海吧，我才不自殺！」

「是獻給華珍美所宗師的『沙音派』的創造者丁薇。」「女沙音歌王丁薇？她前三個月不是自殺死了？」「唔。從前——她是我的愛人。」韓魂痛苦地說。

「那，我不明白，你當時不挽救她——使她脫離，脫離苦海……」

賽昭君傳
畢寧

（二一七）

紅旗飄飄竹山迎敵主
黃塵滾滾堵水送清兵

吳軍在勇若谷吳太沛，但苦心，方主了由竹山也打起，勢在必得。

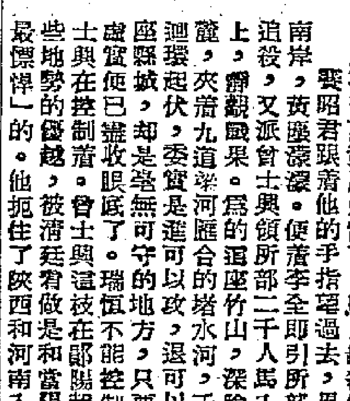

說道：「那城東堵水河邊塵頭大起，是敵人已經要被逃了。」樊人傑向城裏望了一會，便不再發風火雷了，馬上趕殺便是。」果然看到那邊，堵水河南岸一路追殺；黃塵滾滾。他的手指揮着賽昭君，又派曾士興領所部二千人馬入城安民，她卻駐在山上，這裏觀察形勢。瑞竹山，竹山的堵水河，深險難行，高低錯落，是武當山的西路。竹山夾着九道河，形勢奇險，是進可以攻，退可以守的好地勢；反而那座縣城，卻是容易攻取，險要可守，只要控制了山頭，那城的盛衰便在掌握之中。曾士興與這枝在鄖陽縣被清兵追逐的白蓮軍就因爲佔了這個地勢的優越，他抵住了陝西和河南入襄陽的大路，使清軍一路只好退入襄陽。

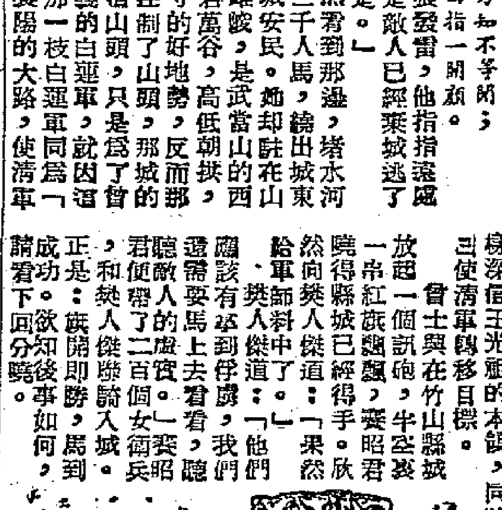

放起一個訊砲，曾士興在竹山縣城一串紅旗飄飄，賽昭君欣然，撫掌笑說得縣城已經得手。「果然向樊人傑道：「他們到敵人的陣地，應該看看。」樊人傑道：「我們給軍師料中了。」賽昭君還需要馬上去看看，聽着敵人的虛實，她便帶了二百個女衛兵，和樊人傑縱騎入城。正是：旗開即勝，馬到成功。欲知後事如何，請看下回分曉。

無法由這方面窺探襄陽。當陽那邊的作用也是如此，擋住了荊門，也堵塞了敵人由荊門側進襄陽的路線。清廷當局以爲永保，用五萬兵取襄陽，捉拿白蓮教主賽昭君，較易取的一個重要地點，如果他們得了孝感，便可以沿着將兵力盡投在孝感，那作用原來還是爲了孝感是他認爲比較隨縣棗陽一路，直迫襄陽。又可側出鍾祥，爭回襄水的險要，沿襄水進襄陽。賽昭君希望由於她在竹山，可以吸集清軍向竹山，只是爲了防備可能繼續由苗來的幾十萬清軍的一着而已。對於已經調動向孝感的五萬清軍也明知是沒有希望掘動的了。但是：樊人傑軍師是那樣好信王光祖的本領，同時也看到只有乘虛突入陝西，才可使清軍轉移目標。

九記焦頭爛額

且行睹狀，頗以爲奇，對孔主筆低聲曰：「那一位職員，實在係天堂報之最忠實讀者，你睇佢看報，逐一個字一個字去看者。」孔主筆斂首笑曰：「你誤會矣，佢並非看報忠實，佢現在正在工作也。」且行奇曰：「工作乎？此乃何種工作？」孔主筆曰：「計算稿費也。」且行又大奇曰：「計算稿費要如此計法乎？聞人言，計算稿費乃係大大概概，用通融方法計算，因爲寫稿之人，皆靠筆汁，如此逐個字數張？」孔主筆冷笑曰：「何止緊張，簡直係刻薄！此乃吳老社話本來各版稿費，乃係由各版編輯自己計算者，吳老社話各人太過通融，九百五十個字就當一千字支錢，報館蝕嘢太大，所以請一個專人返來，每日負責計算稿費。」

且行曰：「這一篇，就好慘矣！你睇！」且行睇時，孔主筆隨手取起一張報紙，指與且行看曰：「這一篇，就好慘矣！你睇！」且行睇曰：「不知何故？」孔主筆曰：「成篇都係對話，斷句太多，空白之處，本來人地就計埋者矣，但佢就不同，不但此也，還要除螺絲釘。」且行問何謂螺絲釘？孔主筆曰：「即係標點符號之謂，吳老社話此乃螺絲釘，並非字，所以要減左出來。」孔主筆曰：「好難同佢講得埋攏，因爲寫作者，包括埋標點者也。」孔主筆曰：「但又可以寧可請一個專人返來計數，但話要成篇逐個字計，冇字就不計。」且行笑曰：「安置一個自己之閒人耳。此人也，乃係吳老社之遠房表弟之契媽之姪女之結拜兄弟之奶媽之兒子之同學。」且行大笑。

吳社長剛才吩咐，此稿送與孔先生一看，改過至發表。」孔主筆唔一聲收落，且行一睇題目，乃係「吳社長孝思不匱，昨在公館拜祖先」，另附有一張照片，乃係與老社拜祖先下跪之情形。且行奇曰：「此是何稿？」孔主筆曰：「新聞稿也。」且行曰：「吳老社拜祖先都係新聞乎？」孔主筆曰：「絕不好笑，我還要改新聞才好笑也。」孔主筆一邊改稿，一邊搖頭，情形十分辛苦。且行不敢騷其文思，舉目四顧，報社中職員方埋頭工作。正其時，忽有人來訪孔主筆，即一個五短身材，着一件藏藍長衫之人，年約五十開外，已禿其頂，手執白紙扇，另持書數本，趨至孔主筆前，笑曰：「主筆兄，鄙人之詩集出版矣！謹奉上數本，請爲賜正。」言已，即奉上書本數冊，孔主筆起身招呼，請坐，並介紹與且行相識，此人自述姓名曰：「我乃容才子是也。」且行肅然起敬。孔主筆謂才子曰：「老兄之詩，理宜拜讀一番。」才子又取其一本贈且行曰：「此乃我之絕作，自問前無古人，後無來者，除家父之外，天下間實冇一人能與我比擬。你試讀兩首，就知道我煉字鍛句，絕不苟且，而我之靈感與天才，隨處可見。」且行唯唯，才子立即又搶書在手，翻開一頁示且行曰：「汝讀此，汝讀此句：鑪中復有鑪，鑪中復有鑪，鑪中復有鑪，鑪中復有鑪中鑪，鑪中鑪復鑪！你試讀之，包你呼吸緊促而唔抖得氣焉！」且行甚懼，不敢讀，一直讀到且行不能抖氣之時，豈非瓜得？」且行只有一味話確好詩。才子曰：「眞係好詩呀！」

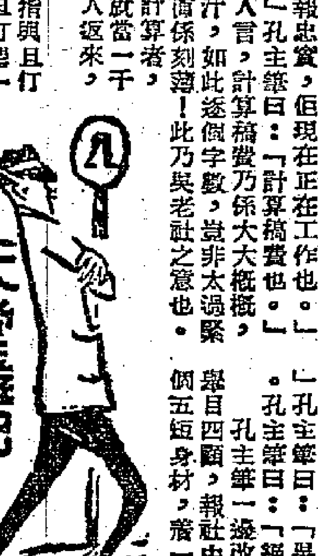

（「天堂遊記」新註語疑底是「且行」的）

（七〇一）

香港衫（獨幕劇）

時代：一九五三年　地：一個人家　人：夫與妻

（箱子翻出一塊衣料）妻：「打開一件衣料，這是我買的一九五三年在正好給你做一件香港衫。」夫：「你穿很鮮艷，花色太小，可惜花朵還是留給爸爸穿吧。」

妙人列傳
筆丁

威化炳與王大班

炳嬸右手拖着細豬，左手拿着破雨傘，背着籃，下半身已經給雨水濕透了。後面跟着是大豬，手上攜着破籃，籃裏有些香燭、元寶，還有一串金銀，掛在籃外。頭上戴了一頂竹帽，母子三人，在一路黃泥路，一拐一拐走着。

「大豬，不要讓金銀給雨水淋濕。」炳嬸喃喃地說。

「不要緊，籃裏還有冥通銀行的紙錢五十萬哩。」大豬答。

「爸爸生前就爲了這些銀紙送了性命，他不歡喜金銀的，就是歡喜這些銀紙。」

「今天，他終於領得五十萬銀紙了。」

這裏就是「非永遠墳場」，因爲從別處新遷來的，沒有樹，沒有碑，甚至連根草也沒有，只有一塊塊像骨牌形的石碑，很整齊的排列在泥堆上。大豬找着一塊石碑。

「媽！這裏就是了。」大豬招呼着母親，眼睛卻朝着旁邊一個老婦人，老婦人拖着一個四歲大的男孩子，他們的衣着，比大豬母子們光鮮得多，可是老婦人卻哭得像一個淚人兒，倒在一塊石碑下。這石碑刻着：「王大班海東先生之墓」。男孩子牽着老婦人衣袖：「婆婆，不好哭了，走吧！雨停了，還有風，我好凍。」炳嬸從出門起，眼睛就含着眼淚，現在卻流出來了。哭聲把旁邊的老婦人驚動。

「媽，王大班也葬在這裏哩。」大豬告訴炳嬸。「先生，你識王大班？」老婦人問。

「識得的，太太，就是你們兩人來拜山嗎？」大豬答：「我是王大班的母親，這個是我的孫兒，王大班的兒子。」

「他的媽媽呢？爲什麼他的媽媽不來。」

他的媽媽多得很，自從他的爸爸一死，都走光了，現在就遺下我們兩婆孫……唉！一老一嫩，我還係老命，幾時才把他撫養得大呢？」老婦人又哭起來，和炳嬸哭在一起。

（完）

（小啓：明天起刊載「冒險」，希讀者注意）

—北京通訊—

頤和園一日遊

·王橘·

北京秋天，是好得出名的。我也就趁着這個好天氣，到西郊住上三天。

今天是第一日，住在萬壽山北邊的青龍橋村，把一個廟宇改成的小學校當作了旅舍。

清早，出了西直門，城外關廂大街北側的商店已經拆除許多，有些正在拆卸着，路面展寬了約有十幾米，掘土機軋軋地平着那坑坎的土。西郊公園往西的路面，也在向寬裏開拓，多少工人忙着挖土、抬土，掘土機做了他們的有力助手。

沿着兩排白楊樹當中的新馬路，繞經玉泉山前，到了青龍橋才不過上午八點。九點多鐘，已經成了頤和園（萬壽山）中的遊客。

雖然不是星期天，但頤和園的遊客仍不稍減，從他們的徽章上，可以知道他們是來自天南地北，北京教育工作者和少年先鋒隊隊員更是有組織的遊人。無論是長廊上，無論是山顛的「智慧海」一帶，都充滿了男男女女。

游泳池在知春亭之西，那地方的水深淺適度，四圍用杉篙搭起來，就成了青年們的好去處。池裏池外人很多，水波蕩漾中，洋溢着新生的氣息。每天上午，還有專人指導，所以不會游泳的人，也樂於在清涼的水裏泡一泡。

租裏划船很經濟，每小時只花三千元。我也「買棹」下水，在湖上繞了一週，還臨近西堤那座人跡罕到的「玉帶橋」（俗名羅鍋橋），那橋建造得很別致，完全像一隻槐樹蟲弓起腰的樣子，把水面倒影加在一起，恰好是一個圓的，也正如橋洞兩邊的對聯：「螺黛一痕，平鋪明月鏡；虹光百尺，橫映水晶簾。」用美女的眉毛（螺黛）和彩虹來形容這橋和橋的倒影，確乎是費了一些腦汁的。

上了岸，在「魚藻殿」吃茶，每人八百元，人是相當擠，要等上一些「候補」的時候，才能找到了座位。

沿着新經油飾的長廊，過了石舫、小蘇州街，由後山轉回前山。在山尖高地看北京城，一片幽靄之中，還可以看清宣武、阜成兩門，和北海、景山、鐘鼓二樓，北京城外的煙囪比去年多多了，看看萬壽山附近，新添了許多不知名的大樓建築，倘有些正在施工。——北京就是這樣，不論甚麼地方，只要半年不去，那裏就要變了樣子。

排雲殿前，買西郊土產，化石雕塑的小鴿子，還有北京特有的絨花和虬角筷子。到樂壽堂，買了二斤頤和園自產蜜桃，四千元一斤，津液很多。

直在園子玩了一天，晚上仍回青龍橋。夜間，聽見幾聲犬吠，我感到很新奇，因爲北京城裏已經好久看不見狗了。（八月十三日寄）

新中國兒童坐火車受到特別慇懃照顧

各大型車站設有「母子候車室」　孩童車廂設備完善有專人服務

【北京通訊】爲照顧旅途中兒童的安全和健康，中央人民政府鐵道部自一九五零年以來就在行駛八百公里以上的主要長途列車上設立「攜帶孩童乘坐車」，並在一、二等車站設立「母子候車室」。三年多來，在京（北京）哈（哈爾濱）、京滬、京漢等主要幹線上已有一百三十餘輛孩童車廂經常行駛，另在北京、天津、哈爾濱、大連、杭州、西安、漢口、衡州等三十七個大型車站成立了「母子候車室」。在京滬車上，三年零五個月的期間內，共有六萬名兒童受到慇懃照顧。

凡在上述地區乘坐火車旅行的兒童和他們的父母親們，從旅途的開始到結束都受到人民鐵路工作人員的親切關懷。候車時間，母親們可以抱着孩子進「母子候車室」休息，室內有桌椅、床舖、玩具等供兒童應用。登車時，並由列車員引導攜帶孩童的旅客先行；孕婦同樣地得到這種照顧。

「攜帶孩童車」和「母子候車室」都有專人服務。車廂內經常保持清潔，還設了飲水筒，免費供應兒童飲水；京滬、京哈線孩童車設備更加完善，座位一律是皮墊軟席，並有安裝安全網的吊舖供兒童睡眠。一般兒童車都有帶蓋便盆，專爲嬰兒便溺使用。自一九五三年起，孩童車普遍增添了玩具，並進行定期消毒。爲防止兒童探頭伸臂，孩童車一般都備有紗窗。到了冬季，孩童車利用大站停車時間在車內施放暖氣，以調節溫度。

孩童車一般位於列車中部，並與餐車鄰近，以便孩童用餐。京滬線餐車有時還特備稀粥，專送孩童車供兒童食用。

列車上常有列車員或衛生人員向母親們講解婦幼衛生常識與季節性傳染病預防常識。在孩童車上如遇有患傳染病的兒童，則及時進行隔離，防止傳染。

孩童車上的工作是繁忙的，可是列車員們都以爲兒童服務爲榮，爭着到這個車廂工作。爲了使新中國的兒童在旅途中得到安全與妥善的照顧，以及減輕父母親在旅途中的疲勞，人民列車的工作人員正在進一步改進孩童車廂的設備和工作。（新華社）

北京九百教師愉快度過暑假

頤和園教工休息站結束

【北京通訊】北京市教育工會舉辦的「北京教工頤和園暑期休息站」，從七月二十七日開放，八月二十二日結束。全市大、中、小學教師九百五十餘人輪流到那裏去愉快地度過了暑假。

到休息站休養的教師們分別住宿在頤和園附近的青龍橋小學、大有莊小學、華北行政委員會幹部子弟小學、一歐陽小學和師大附中二部等五處。休息站的活動是自由分散和有組織的兩種方式結合進行，教師們可以按照自己的興趣參加各種活動。上午，他們爬山看頤和園全景，或在田野裏散步；有時到附近的「菊花石溝」去挑選帶着好看的花紋的石頭；有時集體坐汽車去遊覽臥佛寺、碧雲寺、周家花園等名勝；有時在昆明湖上進行划船比賽，不參加比賽的年老教師們就坐在岸上一面觀戰，一面喝茶、聊天、玩牌。

休息站的工作人員把午飯送到園內來了，教師們在「知春亭」用過飯，就在樹蔭下舖開自己帶來的涼蓆、毛毯，舒舒適適地睡一個午覺。午睡醒來，游泳活動就開始了，不會游泳的人有專人負責指導。大家都愛在水裏玩，甚至白髮的老先生也在水裏泡上好幾個鐘頭。

另一部分沒有參加這些活動的教師，留在設在頤和園大門旁邊頤和園小學內的俱樂部。這裏有台球、乒乓球、康樂棋、跳棋、撲克、麻將牌等供他們玩，有時他們還舉行比賽。另外還有各種報紙、畫報和文藝作品供教師們閱讀。

晚上，俱樂部還舉行舞會或電影晚會。教育工會從八月十五日起在休息站內添設了乳兒室，請了兩個保姆，使一些有嬰兒的女教師也能到這裏來休息。

許多教師在這裏的休息期間都得到了適當的休息，許多人的飯量都增加了。許多教師在回到學校前，都寫信給休息站的工作人員，說自己休息得很好。豐台區北局鑒村小學教員張紹明在信中還說：「我一定要加倍努力，教好學生，來回

瀋陽市設立回民文化館

【瀋陽通訊】爲了滿足回民提高文化的要求，瀋陽市人民政府的文化局，在該市回民聚居的北市區設立了回民文化館。

瀋陽市共有三萬五千多回族人民。解放後，他們由於政治地位的提高和經濟生活的改善，普遍要求提高文化。因而，瀋陽市人民政府接受回民群衆要求，成立了回民文化館。回民文化館於八月十四日正式開館，館內設有數千册比較通俗的政治、文化讀物，二十多種雜誌和十多種報紙，供全市回族人民閱覽。（新華社）

上海市兩個動物園珍禽奇獸日益增多

中山公園內母雞孵出了孔雀

【上海通訊】上海有兩個動物園，一個在中山公園，另一個比較小，在復興公園。這兩個地方，到了休假日，已成了爲人們最歡喜去的場所了。

剛解放的時候，這兩個動物園都破敗得不堪收拾，尤其是中山公園的那一個。動物園的籠子、柵欄都在解放前被破壞，大批的飛禽逃掉了，有的動物被附近的壞分子偷了去，等到管理人回去一看，那動物園早已支離破碎，面目全非。直到一九四九年年底，才由人民政府撥款加以翻修，內部的動物，從兎子到塘鵝，都是重新添起來的，到一九五○年春天才重新開放。

園場管理處對於充實動物園的內容，曾費了很大的力氣，一九五一年從浙江長興縣買來一只雄豹，現在陳列在復興公園裏；一九五一年又買了兩只，其中的一只陳列在中山公園；同年冬又從東北運來一對駱駝，起初放在中山公園，最近已移到復興公園去了。中山公園去年還增設了一個水族館，今年爲了提高觀衆興趣，又改換了一大批金魚和熱帶魚，金魚有鶴頂紅、獅子頭、蝶翅，熱帶魚則有等十幾種，什麼神仙魚、三十多種，玻璃魚、珍珠瑪瑙等各色俱全。

中山公園原來有一對孔雀，一只白的，一只花的，去年生下了兩只蛋，那只花孔雀自己不肯孵，動物園的管理人員就設法用母雞來孵，居然孵出了一對黑毛的孔雀。現在和它們的父親陳列在一起（那只母孔雀最近死了）；今年又生了兩只，也用同樣的方法孵出小孔雀來。

諸暨鄉下帶來三只小豹，動物園就收了下來。當時每只只一斤多，死了一只，另兩只養在復興公園裏，現在已經有二十多斤重了，每天要吃三斤多肉。這兩只小豹自小由人餵養，長大了並不咬人。

去年春天，華東水產管理局曾經送給動物園六隻海豹，可是海豹是寒帶海水動物，只養了四、五個月，就都患病死亡了。現在，那些海豹都已製成了標本，陳列在水族館裏。（莊珊）

福州閩侯柑桔枝頭結實纍纍

【福州通訊】全國著名的福州和閩侯的柑桔，現在已經大如小皮球，再過三個月即可採摘。

解放以來，柑桔銷路暢、價錢好，因而果農們的生產熱情很高，閩侯縣和福州市郊區的果農，今年三月間添置了三十多架噴霧器，採用科學藥劑撲殺害蟲，以保證收穫和提高柑桔品質。倉前鄉和鳳嶼鄉一帶的果農也都發動緊果園，每株果樹的地上加了三、四尺高的培土，堆上了河泥和其他肥料，並清除了雜草。在果農們努力栽培下，果樹都生長得很好。（中國新聞社）

新中國的新人新事

農民莊生卿找礦石

浙江鄞縣齊岩鄉農民莊生卿最近在四明山區發現了赤鐵礦，提供了有利於祖國的建設資料。一個農民能夠自動自發地爲國家找礦苗，這在舊社會中是未曾有過的事。

莊生卿在幼年時曾經讀過幾年書，從書本上得到了一些礦物的常識。他常常想：「國家正在進行大建設，建大工廠、造機器、修鐵路……，不是需要開採很多的鐵礦、煤礦、銅礦……才能行嗎？我應該盡量設法爲國家多找出些礦苗。」一種自發的愛國心和義務感，驅使着他動腦筋，並採取行動。

他記起了幼小時在姐夫家常玩的幾塊小石頭的形狀、顏色和書上說的鐵礦石有些相似：石頭是黑的，平面上有發亮的星星。這時他想：這四明山上如果有的是多麼的好啊！於是他就跑到他姐夫家——崔秀村去住了幾天，每天到山中去尋找，偶然從一個水坑裏的亂石堆中翻出了和書本上相似的石頭。他用磁鐵石試了一下，證明這些石頭含鐵成分很多，他興奮極了。從此以後，他一面打聽什麼機關需要這樣的礦石，一面繼續積極的找礦，他家的抽屜裏、桌子上到處都放滿一些異綠色的、黑色的石塊。

不久以前，「寧波大衆」報上登出了一篇「大家來找礦」的文章，他看了一遍又一遍，終算找到了送礦的地方，他就寫了一封信，包上兩塊礦石寄往中央人民政府地質部。這時，有些人不曉得找礦對建設祖國的好處，就說開了閒話：莊生卿天天瞎搞弄，這個窮山有什麼礦。莊生卿聽了這些話後，心裏有點不安。他就想：假使送去的石頭不是礦石怎麼辦呢？他和他的好朋友都鼓勵他說：「放心吧，現在是毛主席給我們當家了，人民政府收到你的信一定很高興的。」果然，過了十幾天，中央人民政府地質部的回信送到了，信上說：「亮晶晶的是赤鐵礦石，成分很好……，謹對你這種關心人民地質事業的熱誠表示歡迎。」不久，北京人民日報又登載了莊生卿發現礦苗的事蹟。從此以後，人們見到莊生卿都很敬敬了。（羽）

西安新姿

本報記者 張高峯

古老的西安市現在變得年青了，市內有了洋灰灌漿的寬敞大馬路，有了七層高的大樓房，有了洋灰鋪子的下水道，浴室出現了新奇廣告：「甜水沐浴」。

【西安通訊】最近，我到蘭州去曾路過西安。下火車後，坐着三輪車進市區，我環顧左右，關懷這古老城市近年來的變化。它沒有比過去更衰老，反而年青許多。市內有了洋灰灌漿的寬敞大馬路，有了七層高的大樓房，有了公共汽車，有了洋灰鋪子的下水道。更引人注意的是兩個新奇的廣告：澡堂寫的是「甜水沐浴」，理髮館寫的是「自來水洗頭」。有的還把這樣的廣告做成霓虹燈。在華東、華北的幾個大城市裏「自來水洗頭」是沒有稀罕的，而在西安卻把這句話當了廣告招攬顧客。「甜水沐浴」在各城市還沒有聽說過，想不會是水裏放進糖再洗澡。

這兩個新奇的廣告實在是逗引人，我在洗澡和洗頭的當時，與澡堂、理髮館的工人、經理、顧客就談起甜水與自來水的問題。簡直沒有想到他們是那樣地興奮，滔滔不絕地給我講什麼苦水、甜水、井水、自來水。

西安，自古以來市郊沒有可利用的飲水，都是在市內地下打井取水。但西安的地質特殊，打出來的井水，硬度大，鈣鎂化合物多，味道苦鹹，煮飯用不得，燒茶喝不得，洗白衣服發黃色，洗頭時發黏，洗澡時漂肥皂。西安人管這種水叫「苦水」，城北既每打一井就是苦水，叫「苦水區」。僅城西區的地質較好，西門內有三個大井，水的硬度小，無苦味，是西安市飲水的主要來源，市民管這種水叫「甜水」。「西大井」在西安是有名的。當年市民在那裏排隊汲水，三井轆轤晝夜不停。沒有人去汲水的住戶，就買街頭水商的水吃，不但花錢多，還常受水商的傘制。每逢陰天下雨，家家戶戶都得儲水幾缸。因雨天，汲井水困難，道路又泥濘，水商送不到水，就得吃幾天「苦水」。西安的人民長期地忍受「苦水」之苦。

想「甜水」之甜，近二十年來，西安人曾幻想着有朝一日西安能起自來水廠，那就永遠不再爲「苦水」所苦了。國民黨政府也曾假仁假義地從一九三六年開始叫嚷籌建西安自來水廠，一直到解放，它們只丟下自來水廠一塊地皮，四間房子，三口破井。這個專門帶給人民苦難的反動政府沒有做半點好事。

一九五一年六月間開始，我們人民政府緊趕西安自來水廠的建設工程，要徹底解除人民「苦水」之苦。一九五二年十月五日，自來水廠正式在市內供水，這是一個歷史性的日子，西北五省三百多萬方公里的土地上第一次有了自來水。人民解除了「苦水」的痛苦，紛紛申請安裝自來水水管，水廠的技術工人不夠分配，不久，西安市成立了建築安裝公司，才解決了困難。自來水一噸千二百元，比買井水便宜七八倍，西安有很多舊井已經停作飲用了。

最近在西安看到的，不再是轆轤的井口，而是呼呼流水的龍頭。

象棋集趣

石楊古譜新評（四）

蘭友

下象棋最普通的着法，開局時都用中宮炮，因爲中宮炮直攻對方中路元帥線，比較扼要，所以下棋十盤有八盤是先手用當頭炮的。在用了當頭炮以後，開通車路，就有進車過河和進車河頭的分別。前一局是過河車局，這下面的一局是進車河頭。

進車河頭紅方是佔着自己的防線，必須對通河頭兵，準備跳馬進攻，但在抑制對方的雙馬躍出方面，就不如前一局的有效，而且到兒子以後，中砲還不會打出去，全盤的棋子受制不通，沒有前一局那麼好。

但棋譜是應該樣樣的着法都要齊備，在對局運用起來才能純熟。日本人學了我國圍棋後，精密研究圍棋譜，結果我國的圍棋就漸漸下不過日本人，反轉要向日本人學圍棋。其實日本人不只下棋研究棋譜，打牌也有牌譜，也分段舉行比賽，日本的牌譜不過打牌究竟是靠運氣賭博的東西，研究也研究不出一個所以然來。近來我國下象棋的人，研究棋譜的多了，象棋水準也比從前提高了很多。（全局起紅先）

炮八平五　馬二上三　馬八上七　兵七上一
車九平八　車一平二　車八上六　馬八上七
卒三上一　兵七上一　車八平三　炮八下一

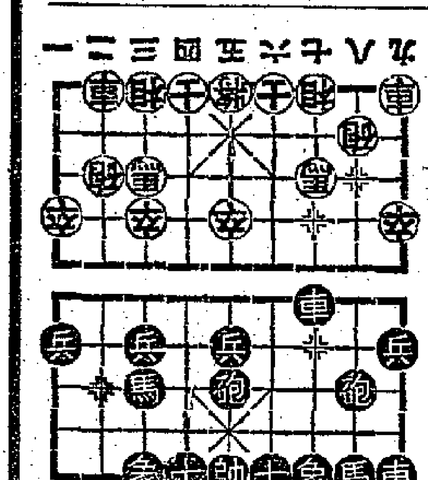

中砲河頭車開局圖

「美麗灣」美麗嗎？

鄭新前

「美麗灣」這名字很吸引人，是不是眞的美麗呢，那只有你自己去了之後下一個判斷了。因爲說它美麗，可以；說它毫不美麗，也可以。

「美麗灣」，這名字太吸引人了，但是否很美麗呢？要去過才知道。

美麗灣在西環尾，是鄰近大口環（即東華義莊）的一個小海灣。你說它是美麗，可以；你說它絕不美麗也可以。因爲那裏缺少樹木，但有碧綠的海水，沙黔細沙，礁石很多。

這個海灣並不大，不適宜大團體去玩，最好是十來個朋友一起去。那裏並沒有帳篷租賃，但因礁石很多，加上旅行的人漸下的竹竿留在灘上，只要你們帶一張布帳和一束繩，就可以把帳篷搭起來。

美麗灣水淺的地方不多，不懂水性的人遊泳得要特別小心，但對會游水的人卻極好，因爲沒有鯊魚來。

如果你喜歡釣魚，會大有所獲的。在沙灘上玩集體遊戲不甚適合，但那裏有可以帶魚絲去，因爲那裏礁石多魚也多，也許……

一塊大石卻大得很，可以容二十餘人在石上玩遊戲。

對沖涼的淡水不必擔心，那裏有清涼的山水，從上流下，像一條小瀑布，說到食水，有一處山坑水很清甜，據住在那裏的人說：那山坑的水不特解渴，而且消暑，最宜於夏天飲用。」可是，如果你不敢擔保吃了是否「衛生」，可以向住在那裏的人家借炊具，只要給了他們一些柴錢就是了。

去美麗灣旅行很便宜，車費只要兩毫。有兩條路可去，一條是從堅尼地城電車終站轉入城多利道，過鐘聲游泳場，沿城多利道走，到東華義莊時就要注意，因爲那裏沒有大路，只有一條小路下去，很容易走過了也不知道。那落入海的小路旁，寫着「美麗灣」兩個大字，你看到了路口，就從旁的小路下去。

另一條路，由西環士美菲路（即西環尾）上，經過何東山，上火星路，經過摩星嶺道，向下橫過一條小路，穿出東華義莊，再行七八分鐘就到。

兩條路比較起來，沿城多利道走，可不必顧慮走錯路，但時間需要四十五分鐘；走士美菲路上，只要三十分鐘，而且沿途有樹木遮陰，不過很容易走錯路。所以我以爲適當的走法是：去時走薄扶林道，回程時沿城多利道走。

英雄與美人

（Toughest Man in Arizona）

西部片過去總是脫不了英雄與美人的俗套，本片原名「亞里桑那州第一硬漢」，中文譯名翻成「英雄與美人」，倒頗乾脆，比「血濺××」、「大戰××」之類貼切得多了。再考究就故事內容來找一個中文片名，實在也是不大可能，因爲片中除了一個「英雄」和一個「美人」之外，就一無所有了。

單單男女主角二人，當然拍不出電影來，尤其是西部片，必定要由男主角去打打殺殺，於是本片中除了「英雄」之外，就有了反派的強盜和他的黨羽，這樣夥在片子中出現的作用，就是給男主角當拳頭和手槍的靶子，以便顯出他確是一位了不起的英雄。此外「英雄」當然還要會殺紅印第安人，但是就這樣幾個，似乎還不足以顯出他的威風，於是先來一場白人被印第安人殺光的戲。在那場戲中，白人有五六個，被殺個精光，而我們的英雄一出場呢，大隊的紅印第安人，還有一挺機關槍，仍舊不免全軍覆沒，反被他打得人仰馬翻，傷不到他一根毫毛。在這一點上，導演倒很會用對照手法，可惜的是沒有人會相信這種荒謬的情節。

「英雄」出足了風頭，當然就贏得了「美人」的芳心。但是他如果一天到晚在外面廝殺，豈非沒有機會可以談愛情了？於是電影中就讓他受傷一次，由美人來悉心照料，就這樣，兩人便相愛起來。但是如此這般而馬上「終成眷屬」，似乎又太過單調，於是電影中就再加上一個丈夫。起先是大家以爲那個丈夫已經死在紅番的槍下了，那裏知道這個丈夫並沒有死，而且還走入了反派壞蛋的一夥中去，這就使男女主角的愛情不太順利了。編劇先生便叫這個「英雄」與「美人」的眼中釘打死了一個瘦長丈夫，電影結尾時，殺人是要償命的，他就免不了一死了。電影中的英雄似乎不太聰明，到監中去探丈夫，以爲這一回是糟了，倒是他的小女兒乖巧，知道這個未來後母必定會回來，對她爸爸說：「你們男人，假是……」。

雲門羅是出名的會唱歌的，在電影中也唱了一幾闋，但都不好聽。再說他一點也不像「第一硬漢」，唯一像硬漢的地方，就是用鎗指住了一個渾身發抖的「美人」的丈夫，再給他一下耳光。鍾李絲則因爲並不很美，也一直沒有大紅過。電影中說她很會做批，大約是這一對情人在結合以後，女的大做其蘋果批，男的大唱其催眠曲，吃得英雄變胖子，聽得美人成聾子為止。

攝影很糟，強盜追擊車，英雄打紅人等場面，攝影機好像是放在馬背上拍的，畫面跳動得很厲害。雲門羅分明用手按住了肩頭作痛苦狀，其後受傷的竟是大腿；強盜分明在後面放槍，在前面的屏車夫卻在胸前中彈。導演大擺烏龍，也可算是一位「英雄」了。

動畫片「小貓釣魚」上影已攝製完成

上海電影製片廠攝製的動畫片「小貓釣魚」已於日前完成。這部影片描寫了一個工作不專心的小貓，經過現實教訓後，改正了自己的缺點，最後得到了勝利的故事。影片的情節是這樣的：

早晨，燦爛的陽光照射着小貓的家。貓媽媽看時候不早了，便叫醒了那睡得正甜的貓姐姐妙妙和貓弟弟咪咪：一起到河邊去釣魚。

貓弟弟是個淘氣的孩子，他不跟媽媽在一起，單獨的坐在一邊，一會兒玩皮球，一會兒又追蜻蜓、捉蝴蝶。貓姐姐卻安靜地和媽媽在一起，坐在河邊樹蔭下，學着媽媽釣魚。貓姐姐們看見弟弟在玩耍，叫他要專心的釣魚，才能釣到，但弟弟一點也不理會。一會兒，姐姐釣到一條大魚，弟弟說他也能釣到，但他仍沒有專心注意魚漂，結果卻釣上一隻破草鞋。

回家吃午飯的時候，弟弟爭着要吃魚，姐姐便批評他只知道吃魚，而不肯好好釣魚，還讚美他只會釣到一隻破草鞋。弟弟聽了姐姐的批評，心裏很不服氣。這時，媽媽走過來很和藹的說：「弟弟是會釣着魚的，如果像今天那樣不專心，要追蜻蜓、捉蝴蝶，就釣不到魚。」媽媽又在晒魚架上特別空出一個位子，說是留給弟弟釣到魚時用的。

這時弟弟心裏很慚愧，覺悟到自己貪玩耍，不專心釣魚，是不能得到勞動果實的。他看看天還早，拿着魚竿就往河邊跑，安靜地坐下來釣魚。不久，蜻蜓、蝴蝶又飛來了，但他想起媽媽中午所說的話，也不去追捉了，再也不地注意魚漂。一會兒，果然有一條大魚上鉤了，他用力拉，魚竿給拉斷了。他趕快把姐姐來幫忙，他們倆個用力拉，終於把這條大魚拉上來了。姐姐和弟弟很愉快的抬着大魚走回家去。

這部影片由金近編劇，方明導演。（洪斐）

「小貓釣魚」中一個鏡頭

靚全的「太白和番」

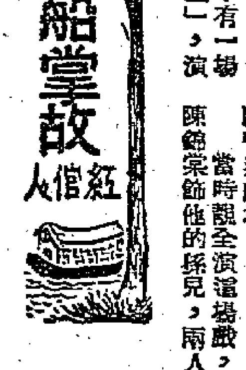

這幾天的鴻圖劇團，有一齣「還君昔日嫁花淚」的新戲，由武生靚次伯和文武生陳錦棠主演，仿古老排場的「醉倒騎驢」，演來不錯，尤其是武生靚次伯的工架。看到他，便使人想起了靚全的太白和番。

靚全是三十多年前的名武生，現在的粵語片演員陳成便是他的兒子。靚全最擅長演白鬚白袍戲，當時他是在頌太平班當武生。那時頌太平班特別到家。「太白和番」這齣戲，因爲靚全飾李太白常常演「太白和番」中有一場，便是「還君昔日嫁花淚」中有「醉倒騎驢」。對於這個場口，有人說是「醉酒騎驢」，也還是說「醉倒騎驢」爲對，因爲劇中的李太白是倒騎驢子的。

靚全演這齣「太白和番」，最出色的地方是「醉草詔書」和「醉倒騎驢」這兩場。

當時靚全演這場戲，和靚次伯和陳錦棠合演，陳錦棠飾他的孫兒，兩人只是仿「醉倒騎驢」的排場，並不是真的演李太白醉倒騎驢。靚全演「太白和番」時，當然李太白並沒有伴常他，只有他一個人演出。

靚全在這一場戲中，手裏拿的是一枝樹枝，而不是一根馬鞭。所以拿樹枝作鞭子，因爲他騎的不是馬，這場戲最難演的是醉態，他表示喝醉了酒騎在驢上，幾次表示他倒騎着驢子而不自覺，幾次表示他發覺了倒騎而回頭騎。比起現在靚次伯，一個人演出和兩個人演出，難易是頗有差別的。

數目不符

妻子興沖沖地對丈夫說：「你看，我這塊生日蛋糕是我自己設計的；你說我是不是有圖案設計的天才？」丈夫看了一下蛋糕，數了一下上面插的蠟燭後說：「圖案設計得倒不錯，不過你的數學卻太差了。」

多坐就大

新婚不久的一位年青主婦，扮作很有經驗似地對僕人說：「這些雞蛋太小了，我一定要叫賣雞蛋的人讓母雞在蛋上面多坐一會兒。」

不知爲妙

年輕的妻子說：「我很擔心，我丈夫整晚都在外面，我一點都不知道他在那裏。」她那有經驗的女友對她說：「不要擔心，如果你知道了他在那裏，你會比現在還要難過多呢！」

無錢會撒謊

李太太問：「你先生是常常向你撒謊嗎？」王太太答：「並不，有時我倦得很，連問都懶得去問他。」

新謎語

和談成功，朝鮮停戰。猜香港街名一，謎底在「小說天地」。（許鴻擬）

填字測驗 No.60

一念擬

（每句包含一種或兩種顏色）

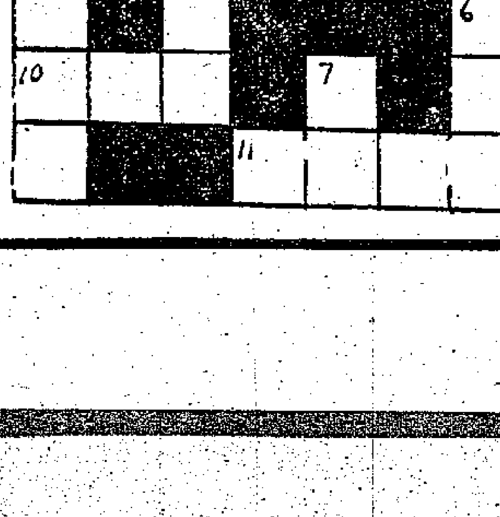

提示：

直：
1. 受到冤屈，無法伸雪。
2. 水滸傳中人物，綽號白日鼠。
3. 事態發展到緊張階段。
4. 謝烈扶陝德勳主演的影片，英文名「莎樂美」。
5. 烈打希和美主演的海盜打鬥片。
6. 本刊「紅船掌故」的作者。
7. 女人裝飾品，亦指女人。

橫：
8. 唐朝大詩人，與杜甫齊名。
9. 沒有辨明的冤枉。
5. 成語，意爲是非顛倒。
10. 成語，加士打主演的彩色海盜片。
11. 舉兩指美麗的女人。

人間奇

王文畫

二、影城拾趣

（十九）女演員說：要我替你借錢來完成這部戲嗎？容易得很，條件是：給我拍十個特寫鏡頭。

在呂宋島平原上

（菲律賓）路易士·塔魯克作

游擊隊員最高興的是雨天，那時鄉間到處是泥濘，他們就最安全不過了。坦克車、裝甲車、警察的靴子都會陷在泥裏，沒有用了，甚至在白天解放軍都可以自由活動。

前言：美國商業化的報紙和雜誌，對於菲律賓的民族解放運動經常誣蔑說他們是「土匪」，是「恐怖分子」。其實那是一個愛國運動，在日本佔領時期，他們曾經作過最前鋒的戰鬥，現在又領導菲律賓人向美國的佔領、向爲美國服務的地方僞政權作鬥爭。下邊是路易士·塔魯克自傳的幾節摘錄，從這裏我們可以約略看到今日菲律賓的實況。塔魯克就是那位傳奇式的菲律賓解放軍總司令。他寫的自傳題名爲「生在人民中間」，不久就要出版了。

臨時的隱身所

我正在呂宋島中部平原上一個山坡的小棕櫚枝屋裏寫着這本書的最後幾頁。這是一個臨時的、剛剛搭成的隱身之所。很可能我們很快地就要放棄它了，也許今天，也許今天下午。說不定正當我坐在這裏寫着的時候，一個警報就會來到的：因爲敵人就在不遠的地方。這間小屋子沒有傢具。我把筆記本平擱在膝蓋上寫着。屋頂矮極了，在坐着的地方，我都得低下頭來。一線陽光通過棕枝搭成的屋頂空隙裏照射進來，落到正寫着的這頁紙上。沿着山樹林裏靜極了。

坡下去，小屋下面有一條小河，河水衝擊着石頭潺潺有聲，我們喝的就是這裏的水。陽光下，徙寂鳥（菲律賓產）在高大的樹上叫喚。蟋蟀在不停地唧唧作聲，青蛙在高聲歌唱。這些都是和平的聲音。

山掩蔽了我們

然而這些聲音都能隱人的，任何時刻都可以傳來槍聲。

這間小屋子可以容得下五個緊挨着躺下睡覺的人。它的四圍都是敞着的，因此必要時，我們可以急速溜出去，它坐落在密林叢中，可以躲避空中的偵察。我們一聽到飛機聲，便把晒在太陽裏的衣服趕快拉到看不見的地方去。做飯（如果有飯可做的時候）都是在黎明或天黑以後，免得炊煙走漏了風聲。我們只能叫敵人（不管是空中的或山下的）看見樹，不能看見別的。這座山就是掩蔽我們的慈母。

大約在十米開外的別的樹下，也有幾所這樣的屋子，可是幾乎看不見。那裏正睡着一些菲律賓解放軍的戰士們。他們沒有制服，衣服襤褸，足無鞋襪。看起來他們不像軍隊，但他們確是一支軍隊。這就是人民解放軍的流動司令部。就在這塊小小的、空空的、簡樸的地方，我坐着寫完關於我的生活的一本書。任何一剎那，殘暴的美國爪牙都可能衝到這兒，發地用槍彈結束了我的性命。就在這一死亡當中，我寫着生命。這一點很重要，因爲我所關心的不是我個人的生命，而主要的是這個解放運動的生命，和這個運動所服務於人民的事業。在這兒，重要的事件不是死亡，而是這場鬥爭所帶來的新生。

親愛與友情

坐在叢林裏一間小屋子的粗糙地板上的這一個動作，在今天並不是一個孤立的偶然事件。在印度支那等地方，都有着同樣的解放運動。這樣的事實，這樣的人們到處都是，而巍然聳立一切之上的乃是中國人民的輝煌事實。中國人民從他們的森林的山裏湧出來，從森林的小屋裏湧出來，走進了城鎮與都市，走進了他們自己的地方！

在這間屋子的角柱上，掛着我所有的一切東西：一個輕便的、打好的背包，一支卡賓槍。這兩樣東西都是美國無意地送給我的禮品。我們之間沒有人再有更多的東西了。然而另外有一種東西是我們的：彼此之間的親愛與友情，像我們國土上萬千小屋中的我們一樣的人們的親愛與友情，和以我們作爲未來希望的人民大衆的親愛與友情，如果必需的話，這個已足使我們無限地精力充沛、歡欣鼓舞而有餘了。

我腦袋的價錢

馬尼拉的朋友們說我們是「圈外的」人。照他們的說法，我在過去八年當中，有七年的工夫都像現在一樣，住在森林裏，沼澤中，被獵逐着，被敵人懸賞着要我的首級（今天，我的腦袋的懸賞價錢是十萬比索（註），不論是死的，或是活的）。可是我從來沒有感到過我是在「圈外的」。毋寧說，我們是在「圈內的」，緊緊靠着人民大衆的心。我們是在這場鬥爭的裏面，在這個運動的中心。凡是參加今天的鬥爭的人，凡是置身於這個人民運動之中的人，都是站在這個時代最有決定性的偉大事件當中，佔着最內部的位置，也都是「圈裏的」人。這是一種值得驕傲而可羨慕的角色。

游擊隊的生活

不用說，我的生活是不正常的。游擊隊的生活有着許多奇怪的特徵。譬如臨近小屋裏的士兵們，現在正睡着，他們的白晝就是黑夜——因爲晚上才是他們行動的時候。他們害怕沒有月光的黑夜，討厭中午的太陽，因爲在黑夜裏他們是能夠隱身的。山坡下面的平原到了夜晚便是一個手了：白天，它是一個被匪迫的地區，被菲律賓警察隊和所謂的民團管轄着；可是夜幕一拉，它就變成了解放區，人民熱烈歡迎着我們的軍隊。

不久，當我們勝利的太陽到來時，白天也就會是我們的了。

游擊隊員最高興的是雨天，這也是奇怪的，那時鄉間到處是泥濘，他們就最安全不過了。坦克車、裝甲車、警察的靴子都會陷在泥裏，沒有用了，甚至在白天解放軍都可以自由活動。大雨傾盆的時候，我們就說「解放天」來到了，我們就可以計劃我們的行動。

我們也計劃那一天的到來，到那時，雨天就意味着我們栽種和希望收穫的時候。只要我的頭稍轉一下，我便可以從樹枝空隙中窺見中部呂宋的一大部分。平原上陽光斑斑，雲影掠閃。我可以隱約看見幾樹叢中的村莊，四周緊緊地鑲着稻田。我認識每一個村莊，我認識的多得很；我曾經在那裏住過，我了解村中的居民。我能寫出我生活的路線，從這一村到那一莊，好像算命先生能說出我手心裏的掌紋一樣。

繼承英雄們的事業

在這山坡上的小棕枝屋裏俯視着下面的大地，俯視着那發育我成長的人民土地，我寫完了這部書，內容大半是個人的，極少是人民的。我寫下了人民大衆的鬥爭，寫下了我企圖對之有所貢獻；現在倘未完成而將來一定能夠完成的偉大鬥爭。毫無疑問，人民是會勝利的。

我們歷史上有許多人是生活得像我現在似地，住在隱蔽的地方，從我們的林中，從我們的山上，向敵人作過奮鬥取自由鬥爭的英雄人物哪！丁果、西蘭、巴萊利斯，克登茲，曼朱，敏爾，皮拉和馬彌瓦！這些粉碎暴虐枷鎖，爲自由菲律賓而鬥爭的人們的名字，響徹了我們的史冊。他們未完成的鬥爭，將要在我們的手裏完成的！太陽正在下山，中間的人們醒了，我馬上就要走，村莊裏的老百姓正在等我。現在是進行必要的工作的時候了。

註：比索——菲律賓銀幣。

（高殿穎節譯自一九五三年一月號美國「羣衆與主流」）

嶺南今古錄

尚可喜與檀度菴

王山叟

清初藩王尚可喜，原爲明朝的游擊官，後來叛明降清，因平湖粵有功，封平南王，鎮守廣州。

尚可喜是一個荒淫無道的傢伙，他的兒子尚之信，更是無惡不作。他有子二十三人，女二十人。男的可說個個都是橫暴兇悍的劣種。就拿他的長子尚之信來說，是兄弟中一個無惡不作的典型人物。據說尚之信是個嗜酒如命的人，每飲輒醉；醉必殺人，雖寵侯艷姬，也遭殺戮。

和他的父親一樣，他喜歡玩狗，設狗房，設狗監，狗監以下還有幾十個身壯力健的大漢管狗。每天左右便把狗羣和管狗的壯漢擁出王府去。狗羣所過肉店，肉店就照例要割肉給狗羣吃飽爲止；每逢狗羣出去，都是聲勢洶湧，人羣狗羣塞途，百姓都害怕迴避。

有一次，狗羣放出不久，尚之信便聽了外面人聲嘈雜，便叫狗監去看看究竟。狗監到外面一看，就碰上了一頭獅狗，便急忙縮了回去。尚之信大怒，便命令左右割下狗監身上的肉去餵狗，直到身上的肉都割完了才罷。

爲了作樂，之信又強叛十五歲以下的孩子作把竿戲，竿長二丈，便教他們攀緣上下；無竿頭，之信則從旁「把盞觀笑」，以孩子的痛苦來供一己的悅樂。這麼一來，有些把竿還未熟練的孩子，便常至頂點便跌了下來，或竟腹折肢斷而死。但他卻恬不介意。

尚可喜的幼女，眼看兄弟們這些失去人性的殘忍行爲，憂憤成病，便要求他父親出家去做尼姑。尚可喜也沒法使她改變心意，便撥了十多個女僕跟隨她，同時還建了一座尼姑庵讓她修行。據說就是現在廣州市的檀度菴。它成爲今天一個饒有趣味的古蹟。

三國外傳

關羽敗走麥城（一）

麥城在今湖北當陽縣東南，位於沮河、漳水之交。這是關羽最後退守的地方。他於棄城逃走時被孫權軍俘獲，和他的兒子關平，一同被殺於臨沮（在今湖北遠安縣東南）。

關平是大家知道的，在畫像上，就是站在關羽旁邊，捧着印綬的那個年輕小伙子。照演義第二十八回，他是關羽在過五關時所收的義子。其實關平實是關羽的親兒子，演義偏要寫成爲義子，不知是什麼道理。

舊時演關羽戲，演兵敗麥城一場，是一件了不起的事，後台要祭關羽，斬雞灑血，焚香燒炮，演員還要向關羽神像磕頭。關羽快出場時，觀衆就先可聽到爆炮了。劈拍亂響，鑼鼓正響，就跑出一個紅面孔的人來，向觀衆擰鬚瞪眼，作威嚴顯赫狀。那不是演戲，而是裝神。我對這戲是向來不大感興趣的。

究其實在，就蜀方來說，關羽之敗，負有最嚴重的政治責任。可是那時的所謂國，只是孫家某人的國，個人的喜怒可以左右一切，也就談不上什麼合理的政治責任。然而客觀的評論，都會指出這一點。

當時關羽北拒曹仁，俘大將于禁、龐德以下三萬人，押還江陵，打了一個大勝仗；但襄、樊是仍在操軍手中的，關羽仍圍攻不息。這時關羽的聲望，可說是到達頂點了。

曹操一面派徐晃率部增援，一面用司馬懿計，約請孫權西攻。孫權答允，書報曹操，並即發兵。曹操將孫權的信，星夜由許昌驛傳到襄陽，綁在箭上，自城上射給關羽，希望關羽看了之後解圍，這就可見襄、樊形勢的緊急程度，曹操已無法用兵力來抗禦，只能乞靈於這封信。即「吳志」孫權傳上所說：「驛傳權書，使曹仁以弩射示羽，羽猶豫不能去。」但演義上卻反過來說，是曹操遣人把這信射入樊城，以寬困守圍城的軍心。

關羽看了信，在襄樊外圍躊躇不決，因爲襄樊即可攻下，而孫權的信又不知眞假。及東吳進兵的消息到時，呂蒙軍已襲取了關羽的後方江陵和公安，並從北上逆襲關羽之後了。（一）

榜上也有我倆的名字（窗花） 王樹村作

談盆景

「盆景」有栽花樹的，有裝山石的，但都是以清奇爲上。譬如盆裏種一棵松，栽一株梅花，樹雖然不大，樣子一定要把它彎得折枝曲幹，像是山中數百年的古樹那樣；裝山石也要取其有勢，要如奇峯突起，要如洞壑幽深。有些盆景，也有用玉石珊瑚堆琢成景物的。

和其他藝術品一樣，盆景這一民間藝術，都是非常可貴的，是積累了若干年的勞動經驗慢慢創造出來的。譬如松梅之類的花樹，從在盆裏栽種接枝時起，往往不是一二年的辛勤培養就能夠成形的。（章遠）

女性統治的世界

鳳夫

在地球的一些區域，男性的統治是非常野蠻、殘暴、作威作福的。但是，在澳洲新幾內亞西北部叢林密佈的布藍瑪村，這種情形剛剛相反。婦女統治她們的男人，由出生直至死亡的一天。

一婦女擁有用樹葉和草搭蓋成的房屋，和其他一切的財產。無論如何，她們是不做工的，男人要煮調她們的食物；此外還要耕種、飼養家畜、搭蓋房屋和做一切的工作。她們挑選男人，只注重他們肌肉的結實、和性情的馴良。她們完全不注意一個男人是否漂亮。因爲有一件事情，就是她們可以爲了另一個男人，時常拋棄一個「丈夫」。她們遵守一項信條：「漂亮總不能飽一個婦人的肚子。」所以，當她們替傲慢的女兒選擇一個未來的丈夫時，她們都寧願要一個身體最多垢污、出汗最多的男人。

布藍瑪村的土人居住在一個大村，和在叢林中孤立的小村。

從很提時代起，布藍瑪的女孩就受母親教訓，她們屬於優越的性別。男人是意志薄弱者，除了替她們女性的統治者做工，和使她們生理上得到滿足之外，是無可取的地方。

布藍瑪的土人是男女授受不親的，她們異常重視兩性青年時的貞潔。年青的女孩有她們自己就寢的茅屋，在晚上由年老的婦人小心地看守。男孩日出而作，日入而息，還在睡覺的時候都有人監視。因爲在青年期，男女都被嚴格地隔離，因此，在女孩和男孩的茅屋內，同性戀愛的現象非常普遍。

這個種族是由一個「婦女會議」來統治的。無論男女，要擇偶結婚的話，都由許多女孩子的母親一手包辦。但是，男方的母親有權向「婦女會議」要求，檢查這個擇偶的女孩是否貞潔，倘若發覺這個女孩已不貞潔的話，結婚的計劃就可以取消。這個女孩便貽羞終生，往往和她的情郎逃亡，在叢林中另建立他們的家園。

一個女孩的配偶選定後，他就由這個女孩或是她的母親通知他。通常他是不敢拒絕這件婚事的，因爲他竟敢不滿意對方的話，「婦女會議」可以禁止他做任何女孩未來的丈夫，指定他和最醜的女孩結婚，分派他更多的苦工，或者將他驅逐出境。

在結婚的最初兩個月，妻子繼續住在未婚的女孩的茅屋內，她的丈夫每天要將她的飲食送給她。她對丈夫這種服侍完全用輕蔑的態度來歡迎，甚至拒絕對她的丈夫說話。每一天，這對新婚夫婦只可以在丈母娘的園地中相聚一小時，爲了不准許兩人有親熱的動作，他們都被嚴密地監視着。

兩個月以後，限制稍爲放寬一些了。夫婦兩人可以在園地中相聚幾小時了。但是，新娘仍然拒絕准許她的丈夫成婚。最後，幾個月後，這對夫婦可以整天在一起了。在新娘的教唆之下，這對夫婦潛逃到叢林裏面，兩人纔算是成婚。

大公園

晨唱

市價大跌

鵝鴨蛋市價大跌，台灣的混蛋亦然。

悔之已晚

辛辛苦苦替過美國，有人嘆笨。筋疲力盡之餘，他們該感謝那些替美國拿大砲的「祀者」了。

由小想大

話空公款，公司書記自首。這到底還是個好書記；國民黨四大家族從來就沒有向中國人自首過。

百靈

畫中有話

金冬心畫焦山

秋堂

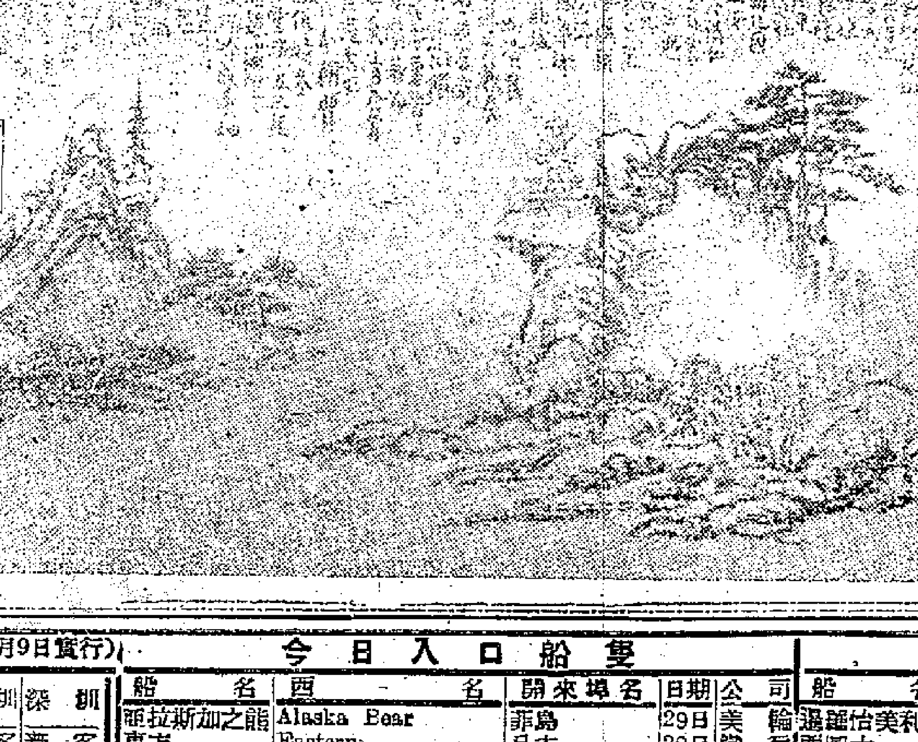

金冬心是清初一個傑出的書畫金石家。他的作品高古有奇氣。他一面賣字賣畫爲生活，同時又兼營買賣古董古畫，開後世文人做文物生意的先河。他曾說過，書畫家不自食其力做點生意，不是餓死嗎？

他是杭州人，字壽門，號冬心，又號司農、稽留山民、昔耶居士、心出家盦粥飯僧。平生喜游名山大川，足跡半天下。畫梅畫佛像是他的大本領，但畫馬則又另一風格，專寫瘦弱的馬以寓深意。他本來不以畫山水著名的，但這裏影印他的一幅山水畫，是他生平所作的山水畫中最得意的作品，筆意古拙，好像篆隸一樣，是文人畫中上乘之品。

金冬心三十歲時，在江上患瘧疾，自號冬心先生，夜裏不能睡，他就取唐朝詩人崔國輔的詩句「寂寥抱冬心」，自號冬心先生。乾隆二十七年（一七六二年）他已經七十六歲，到漢口游玩，錢花光了，不能回故鄉，死在旅館，十二年後，他的學生羅聘才把他葬在杭州。

★交通指南★

九龍羅湖線客車

九龍開	羅湖到
上午7時39分	上午8時40分
8時32分	9時35分
10時	11時2分
中午11時20分	中午12時21分
下午12時18分	下午1時19分
2時11分	3時12分
4時12分	5時16分
5時5分	6時7分
6時4分	7時5分
8時8分	9時10分

羅湖開	到九龍
上午6時58分	上午7時57分
7時48分	8時48分
8時16分	9時14分
10時7分	11時8分
11時57分	中午12時59分
下午1時58分	下午2時52分
3時27分	4時29分
4時5分	5時22分
4時57分(快車)	5時46分
5時43分	6時45分
7時50	8時51分

註：每星期二、四、六由穗開，星期一、三、五由滬開。

滬粵通車

上海開往 直快10	站名	廣州開往 直快9
— / 9·57	上海	19.00
22 / 6.04	杭州	22.37 / 56
47 / 1.37	金華	2·56 / 3.05
54 / 14.25	樟樹	13·48 / 50
55 / 7.40	株州	20.29 / 46
41 / 4.26	衡陽	23.32 / 50
45 / 21.30	韶關	7.57 / 8.12
15.00	廣州	13.51

粵漢線

武昌開往 直客144	武昌開往 直客142	武昌開往 直快14	站名	廣州開往 直快13	廣州開往 直客441	廣州開往 直客143
18.50	7·41	11.25	武昌	17.16	20.18	11.30
47 / 12.34	21 / 1·09	25 / 6.14	岳陽	22.22 / 32	2.35 / 47	17.29 / 42
22 / 8.07	52 / 20.36	58 / 2.44	長沙	50 / 2.04	7.02 / 18	57 / 22.16
18 / 6.03	19·01 / 18.49	19 / 1.07	株州	3.17 / 29	8.55 / 9.10	23.40 / 51
36 / 2.23	22 / 15.04	22.00 / 21.47	衡陽	6.15 / 29	12.41 / 13.01	3.10 / 25
	11.09 / 10·59	30 / 18.23	郴縣	9.48 / 58	17.07 / 17	
	31 / 5·16	45 / 13.30	韶關	14.24 / 89	22.39 / 56	
	22·15	7.55	廣州	20.20	5.59	

廣深線行車時刻表（1953年8月9日實行）

廣州開往深圳 普客238	廣州開往深圳 快客52	站名	深圳開往廣州 快客51	深圳開往廣州 普客237
19.35	15.58	廣州	7.25	9.20
42 / 17.32	33 / 14.21	石龍	8.51 / 9.03	11.14 / 24
33 / 16.28	34 / 13.31	樟木頭	50 / 53	12.33 / 28
15.10	12.30	深圳	10.52	13.51

港澳線輪船

船名	往澳時間	返港時間	碼頭電話
利航	每日上午十時	每日凌晨二時	大業20545
大來	每日下午三時	每日凌晨三時	德記26719
德星	每日半夜12時	每日下午三時	大業20545

德星週日及公衆假期澳開下午五時 利航週六港開下午二時半

今日入口船隻

船名	西名	開來埠名	日期	公司
亞拉斯加之熊	Alaska Bear	菲島	29日	美輪
東方	Eastern	日本	29日	鐵行
格蘭總統	Pres. Grant	美國日本	29日	總統
滿利	Monika	曼谷	29日	益源
白馬山丸	Hakubasan Maru	曼谷	29日	東方
偉伯奇馬士基	Vibeke Maersk	日本	29日	捷成
瑪打溫加	Mattawunga	岷城美國	29日	美邦

入口船期預告

船名	西名	開來埠名	日期	公司
遲羅怡美利	Rebeverett	岷城	30日	福來
西圖士	Citos	澳洲	30日	天祥
華盛頓郵	Washington Mail	美國岷城	30日	福來
新地亞	Santhia	星洲仰光印度	30日	鐵行
湖南	Hunan	天津	31日	太古
盛京	Shengking	基隆	31日	太古
岳州	Yo Chow	上海	31日	太古
邊羅華斯	Benlaws	日本	31日	洛士利

今日出口船隻

船名	西名	開往埠名	日期	公司
永生	Wing Sang	基隆	29日	渣甸
大偉健	Daviken	曼谷	29日	振盛行
尼高巴	Nikobar	岷城美國	29日	寶隆
雲南	Yunnan	上海	29日	太古
克里夫蘭總統	Pres. Cleveland	日本美國	29日	總統
天星	Star Alcyone	日本	29日	福來
東沙	Tung Sha	岷城	29日	天祥
寶風	Liberal	曼谷	29日	華商

出口船期預告

船名	西名	開往埠名	日期	公司
華盛頓郵	Washington Mail	日本美國	30日	福來
白馬山丸	Hakubasan Maru	日本	30日	東方
漢陽	Hanyang	日本	30日	太古
偉伯奇馬士基	Vibeke Maersk	岷城孟家臘	30日	捷成
東方	Eastern	澳洲	30日	鐵行
格蘭總統	Pres. Grant	岷城環球	30日	總統
亞拉斯加之熊	Alaska Bear	美國	30日	美輪
新地亞	Santhia	日本	31日	鐵行

上海中醫 朱鶴皋
門診時間：上午九時至下午二時在北角英皇道華臨街七號二樓 電話：七〇〇一二八
下午三時至五時在灣仔皇后大道東一八七號萬年堂國藥號 電話：七四〇三五
星期日照常應診 逾時出診預先掛號萬年堂代客紀錄
貧病診金不計

大華 即日放映 西方武俠槍戰巨片 保鑣 雙槍俠 全部七彩 武俠明星 洛金 馬倫 主演

利舞台 大世界 即日最後環球公司巨製 齊天小聖 BONZO GOES TO COLLEGE 明天五場聯映 特藝七彩 百勝神威

新世界 今天五場最後放映 風趣大喜劇 有求不應 李清 江樺 劉戀 吳景平 石磊 藍青（通力合作） 明天五場 富貴花 國文片

東方 請勿錯過 最後今天 華納歌唱人動巨片 粉黛傾城 七彩全部 THE JAZZ SINGER 明場 七彩正片 笑 兩傻戰海盜 高腳七 矮多瓜 今早十二點半倫理片 往事知多少 白燕 張活游 小燕飛

皇后 平安 今天仍映 華納公司戰事巨片 皇后明天加開早場十一時半 浴血七洲洋 SOUTH SEA WOMAN 畢蘭加士打 維珍妮美玉 主演 身經炸彈與敵艦同歸於盡！ 黃浦江上打怒惡 遇日艦拼身血戰

國泰 即日隆重首映 百代公司發行最新國語紀錄片 生爲現代人應知世事 看此一部片勝讀十年史 五十年來驚人大事（預售座票） 本星期日早場 烽火流鶯

普慶 電話 五七六二七 新萬象班 今晚 明晚 仍演 新封神榜十二本 六大幕戲 肉場戲 滑稽戲 忠孝戲 今天放映 郡當大海軍

北河 環球 太平 油蘇地 新華 開放冷氣 今天最後 西方著名神話傳奇故事片必看 神燈 法力無邊 神燈飛黏 騰雲駕霧 變法層出不窮 曹達華 曾藍施 郭秀珍 鄧美美 劉桂康 主演

名星 即日四場 歐洲女子籃球冠軍決賽 加映 蘇聯彩色巨片 青年之歌 每天加開十時半早場 今天映 離巢燕 明天映 無恩無限 無情限恨

高陞 大戲院 電話27139 鴻運劇團 明日夜場 富士山之戀 今晚 明晚 仍演 還君昔日 烟花淚 賣花讚花香 四巨星聯合主演

娛樂 璇宮 即日盛大聯映 二時半 五時 七時半 九時半 碧血紅顏 SALOME 哥倫比亞傾力攝製 轟動世界 價值連城 歷史香艷 不朽巨片 全部特藝七彩 史超域格蘭加 烈打希和 美 查理士羅頓 薛迪域 烈打希和芙表演七脫艷舞，騷動欲燃！

京華 快映 美國高梅巨製 一夕驚魂 JEOPARDY 片上中文字幕

樂聲 連日滿今續映 英雄與美人 Toughest Man in Arizona

遺失 茲遺失上海中國旅行社出給本人之貨物收據第三七〇三號一紙計行李一件除向該社掛失外特此登報聲明作廢 丁志武啓

招生 英俄日語 長日夜分組個別教授英俄日語 中環威靈頓街42智源書店報名

醫藥 上海名醫 丁仲英 診所九龍加連威老道七號A 門診下午三時至五時（出診預約）

徵租住樓

徵求

刊登本報廣告 效力宏大 請打電話：三七二二三